

MOJE bydlení

Duben 2021

www.moje-bydleni.com

JAKÉ ODSŤÍNY
OVLÁDNOU
ROK 2021?

JARO PŘEJE REKONSTRUKCI







Pískovec na celý život

Chcete kamenné obklady, venkovní nebo vnitřní dlažbu, parapety, zídku, stůl, umyvadlo nebo jiný unikátní exteriérový či interiérový doplněk? Sáhňte po Dubeneckém pískovci.

Není nic kvalitnějšího než to, co nám nabízí sama příroda – a právě to dělá z pískovce, i v dnešní době moderních stavebních technologií, nepřekonatelnou stálici. Má spoustu pozoruhodných vlastností. Je odolný, je stálý, vizuálně nezaměnitelný s jakýmkoli jiným materiálem a bezkonkurenčně nadčasový.

Těžba dubeneckého pískovce se datuje už od dob Marie Terezie, kdy byl hoj-

ně používán při stavbě pevnosti Josefov a dalších významných staveb v okolí. Základní kámen pevnostního města Josefova byl položen v roce 1780. Dubenecký pískovec je tedy spolehlivě prověřený časem a má dlouholetou tradici.

Použití správného druhu pískovce a profesionální aplikace jsou klíčovými podmínkami k tomu, aby kamenné prvky sloužily i příštím generacím. My tento

přírodní poklad známe dokonale a víme, jak s ním pracovat, aby si zachoval své jedinečné atributy. Kromě životnosti se tento elegantní kámen pyšní i praktičností. Po finálním opracování a ošetření dubenecký pískovec vyžaduje minimální údržbu. Silnou devizou našeho pískovce je i jeho estetická hodnota. Jeho prémiový skandinávský design dodá unikátní tvář jakýmkoli prostorám.

Obsah

6 Barevné trendy v interiéru:
Jaké odstíny ovládnou rok 2021?

14 Kuchyně na míru. Šťěstí s barvami roku 2021

22 Obývací s prvky nostalgie. Vraťte se do časů, které milujete

30 Jak vybírat a pečovat o interiérové dveře

38 Domácí pomocníci pro alergika

44 Jaro přeje rekonstrukci

52 Nezapomněli jste na terasu?

62 Příloha chaty a chalupy se mění v domov

76 Pojďme si postavit dům

88 Zahradní pohodlí

96 Prožijte léto na zahradě

106 Postavte si bazén snů



Moje bydlení

Vydává IN publishing group s.r.o.

• Šéfredaktorka: Mgr. Iva Nováková

• Foto: Shutterstock.com, archiv firem

• Grafické zpracování: Jaroslav Novák

• Obchodní oddělení: Eva Kouřilová, Lucie Brůčková

• Mezinárodní standardní číslo ISSN: ISSN 2571-2381

• Doručovací adresa: IN publishing group s.r.o., Boleslavská 1588,
250 01 Stará Boleslav

• Obchodní oddělení tel.: 775 776 690
mail: inzerce@inpg.cz

• Předplatné tel.: 774 584 179

• e-mail: info@inpg.cz

• Registrační číslo: MK ČR E 20456

• Za obsah inzerce odpovídá inzerent

• Titulní foto: Shutterstock.com

Editorial

Milé čtenářky, milí čtenáři, letošní jaro je takové prazvláštní. Tepla jsme si příliš neužili, topit budeme zřejmě až do prázdnin a stopy chladu se táhnou našimi životy. Epidemie, o které jsme si vloni mysleli, že je ti jen na skok se stala součástí našich životů, stejně jako respirátory, dezinfekce a testování. Zvykli jsme si večery trávit doma a víkendy v kruhu rodiny, vítězem je ten, kdo má zahrádku, kde může pěstovat zeleninu a kde může trávit čas, když je venku hezky. Vždycky se říkalo, že jsou Češi národem chalupářů, a chaloupky, sruby a roubenky asi nikdy nebyly víc nedostatkovým zbožím. Protože, kdo by chtěl být v létě zajat-

cem rozpáleného domu. Každopádně blíží se květen, my si večer přitápíme v krbu a nad šálkem dobrého čaje si třeba rádi přečteme něco hezkého. Možná o létě na zahradě, které časem přijde, o životě na terase, kterou letos nemusíme ani příliš stínit, nebo o bazénu, který jsme si vybudovali, když už letos většinou k moři nepojedeme a ve kterém se zatím, pokud není vyhříváný, moc nevykoupeme. Možná to ale zase tolik nevadí. Podstatné je, abychom tu virovou kalamitu zvládli a dostali šanci začít jinak a lépe.

Krásné jaro
a hodně štěstí nám všem



Iva Nováková



BAREVNÉ TRENDY V INTERIÉRU: JAKÉ ODSSTÍNY OVLÁDNOU ROK 2021?

S příchodem roku 2021 se objevují i nové barevné trendy, které budou ovlivňovat různé oblasti od módy přes design až po vzhled interiérů. Letos hrají prim šedá, žlutá a hnědá. Nechte se jimi inspirovat i ve svém domově!

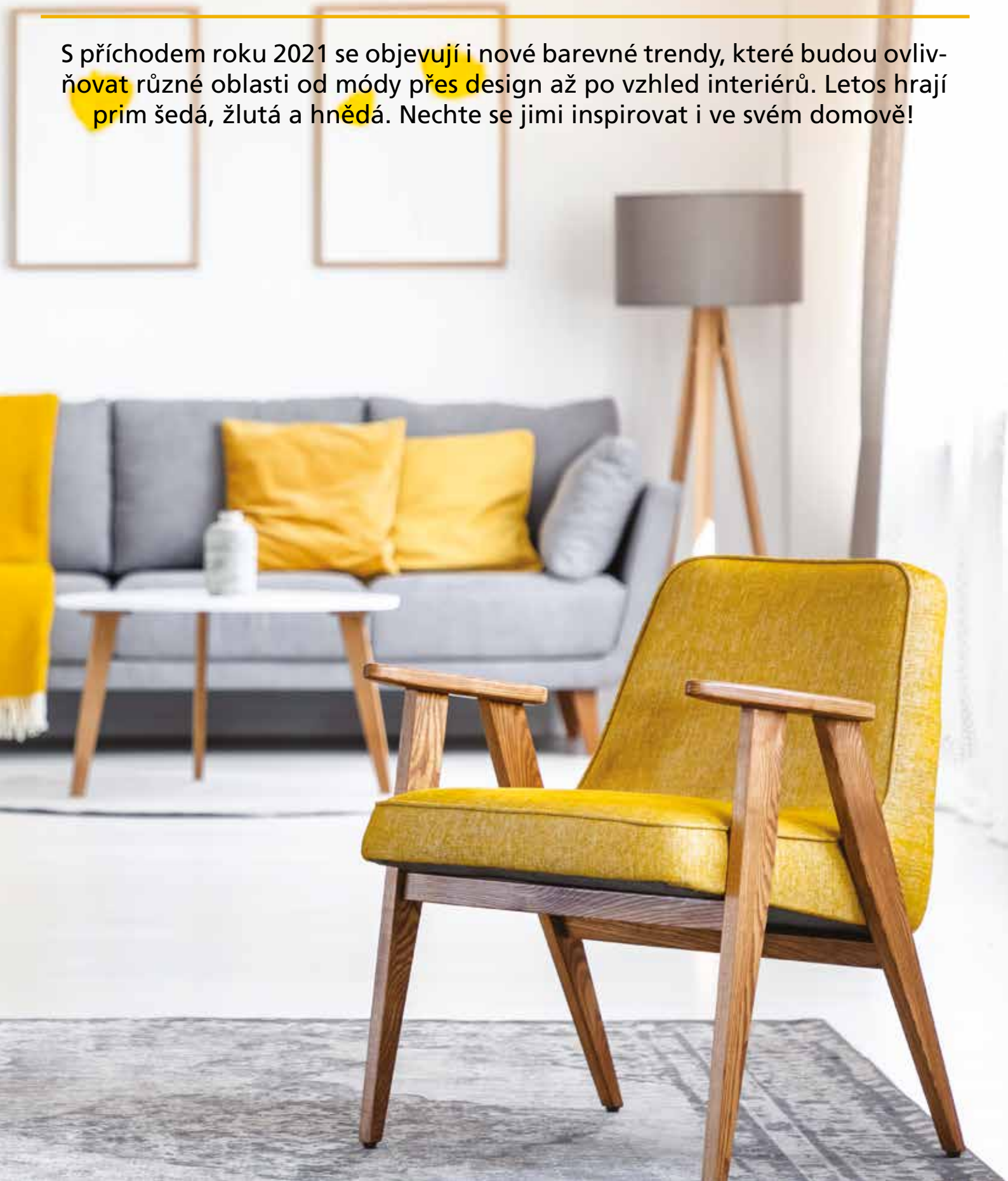

Svět barev je nekonečně pestrý! A pokud jde o každoroční trendy, taktovku v ruce drží Pantone Color Institut v New Yorku, který každoročně vyhláší barvu roku. Zatímco tomu loňskému vévodila podle odborníků klasická modrá, letošek se ponese na vlně hned dvou tónů, jež se krásně doplňují a vzájemným kontrastem vytvářejí dokonalou souhru. Jedná se o jasně žlutou (Illuminating) a šedou (Ultimate Gray), které mají v následujících měsících ovládnout také interiéry. „Spojení nadčasové šedé se zářivě žlutou vyjadřuje poslání nesoucí v sobě pozitivitu podpořenou odvahou. Tato barevná kombi-

nace praktické a pevné a zároveň hřejivé a optimistické nám přináší odolnost a naději. Pro lidského ducha je zásadní cítit povzbuzení a povznesení,“ vysvětluje Leatrice Eiseman, výkonná ředitelka Pantone Color Institutu. Důvodem, proč letos byly zvoleny výjimečně dvě barvy současně, je, že jejich spojení přináší přesně to, co v této těžké době plně změn potřebujeme: optimismus a zároveň sázku na jistotu.

Jak vnést do interiéru barvy roku?

Pokud vás barvy roku zaujaly a přemýšlíte, jak je zakomponovat i do svého domova, není nutné vše od základu přestavovat a investovat vysoké částky do proměny bydlení. Stačí nová výmalba, pruh tapety anebo nový ubrus, přehoz či pohodlné polštářky na gauč – a místnost dostane během chvilky nový šmrnc. Právě bytové doplňky v zářivé žluté dokážou krásně projasnit prostory! Šedá má zase výhodu, že se jedná o nadčasovou barvu, která je „in“ nejen letos. Navíc je lze dobře kombinovat s řadou jiných barev, takže se nemusíte bát v těchto odstínech pořídit i trvalejší prvky, jako je podlaha, sedací souprava nebo nábytek, které vám budou zdobit interiér dlouhé roky a snadno je dle nálady či trendů můžete doplňovat a obměňovat jinými barvami právě prostřednictvím bytových doplňků anebo výmalby.

CO BARVY ROKU 2021 SYMBOLIZUJÍ A JAK OVLIVŇUJÍ NAŠI NÁLADU?

- **Žlutá:** Zářivá a jasná barva v sobě ukrývá hřejivost slunečních paprsků a stává se tak symbolem optimismu a radosti. Vzbuzuje pocit naděje, zlepšuje náladu a interiér dokáže rozjasnit a oteplít, proto je vhodná do chladnějších místností, kam nedopadá tolik slunečního svitu. Nemělo by se to s ní však přehánět, aby nepůsobila příliš agresivně, proto by měla spíše jednotlivými prvky doplňovat design prostoru. Vesele působí v kombinaci s modrou a zelenou (například v dětském pokoji), perfektně rozjasňuje tlumené barvy jako je šedá, béžová či hnědá.
- **Šedá:** Neutrální barva je sama o sobě konzervativní a nenápadná a může evokovat rezervovanost a nedotknutelnost, ale zároveň v sobě nese také punc elegance a přizpůsobivost. Představuje ideální základ interiéru, který lze kombinovat s dalšími odstíny, zejména těmi teplými, které ji rozjasňují – žlutou, červenou, oranžovou... Ladí ale rovněž k hnědé barvě dřeva, ale i modré či mátově šedé, která vévodila loňskému roku. Šedá je nadčasová a variabilní a díky ní si můžete pohrát s dalšími akcenty bytu.



ÚCHYTKY & VĚŠÁKY SIRO

ORIGINÁLNÍ POVRCHY PRO DOKONALOU KOMBINACI

NOVINKY 2021



KATALOG



Více na www.SIRO.cz

INZERCE

 **SIRO**
FASHION FOR FURNITURE



OBZOR
moderní vypínače a zásuvky
www.obzor.cz



Pořídte si stínění v trendy odstínech!

Další skvělou možností, jak do svého bytu či domu zakomponovat trendy barvy, je také stínění, které je neodmyslitelnou součástí interiéru a dotváří jeho celkovou atmosféru. V současnosti máte široký výběr možností nejen typů stínící techniky, ale i jejich barevných variant. „Pro interiérové žaluzie lze vybírat ze široké barevné škály lamel a pro interiérové látkové rolety, vertikální žaluzie nebo japonské stěny máme na výběr mnoho barevných, jednobarevných i vzorovaných látek,“ vysvětluje odbornice Aneta Paroulková. Velmi populární jsou rovněž plisse, tedy skládané látkové žaluzie, které obléknou vaše okna do slušivého kabátku a přizpůsobí se i atypickým tvarům jako jsou například kulatá, šikmá či zaoblená okna. „Látky nepatří pouze do šatníků, lze s nimi také velmi účinně stínit. Pokud navíc dáte na své estetické cítění a vybere takové vzory a materiály, které budou ladit s interiérem, získáte další výzdobu vašeho bytu. A díky systému dvou látek na stejných šňůrkách ji pak můžete měnit podle momentální nálady,“ dodává Aneta Paroulková.



Na velikosti záleží...

Design stínící techniky volte rovněž s ohledem na velikost interiéru. „Chceme-li opticky zmenšit velký prostor, je nutné vybírat barvy teplé, tmavé nebo i křiklavé. Pro tento účel lze zvolit interiérové látkové rolety s velkými výraznými vzory. Chceme-li prostor zvětšit, platí opačné pravidlo. Vybíráme bílé nebo světlé a chladné odstíny barev jako jsou světlomodrá, světlezelená, světloužlutá barva a podobně. Látky volíme jednobarevné nebo s malými vzory,“ doporučuje Aneta Paroulková.



Vysoká kvalita a pestrá nabídka HPL od klasických přes speciály jako jsou ColorCore, Plex nebo Washroom.

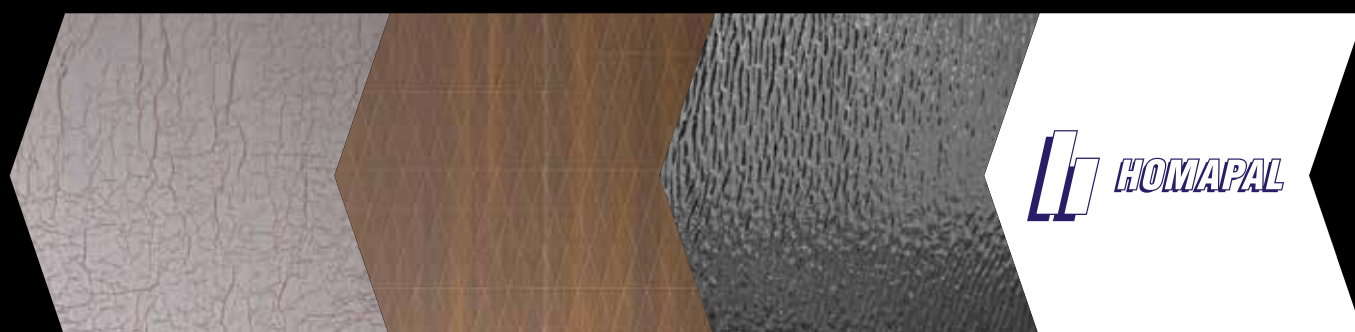

Dekoratивní kovolamináty, magnetické kovolamináty včetně typů „SRM“ na horizontální povrchy.



Široká nabídka barevně sladěných lamino desek i HPL laminátů v jedinečných odstínech a dekorech.

Materiály těchto značek dodává do ČR společnost DUET CZ.



www.duet.cz

4 pravidla pro příjemné bydlení

Na závěr jsme si dovolili připravit pár pravidel, která nám zpříjemní pobyt v interiéru.

Jedna barva, několik odstínů

Při výběru barev si uvědomte, jaký tvar mají místnosti a jakým způsobem jsou členité. Stejná barva použitá v místnostech s nedostatkem světla bude totiž vždy působit o jeden až dva tóny tmavěji, než tón, který jste

náladová světla jsou vždy rozmístěna protilehle, ideálně v každém rohu místnosti.

Pravidlo oblých tvarů a spojování tvarů

Kulaté, zaoblené tvary působí vždy útulněji než ostré hrany. Pocitově si lépe odpočineme v křesle a na gauči s oblými područkami. Oblé tvary nesmějí chybět v interiéru zařízeném ve venkovském, antik či vintage stylu. A



si vybrali v obchodě za denního světla. Každý slušně zavedený obchod s malířskými potřebami by vám měl nabídnout malý 100 ml vzorek vybrané barvy, který nanese na tvrdý karton a v různou denní dobu přiložíte ke stěně. Barva se bude měnit v závislosti na denním a večerním světle, jiná bude na ploše, jiná v rohu místnosti. Tento postup je zvláště žádoucí, pokud chcete zakoupit kvalitní, ale dražší barvy nebo barvy v interiéru kombinovat. A jaké barvy pro výmalbu bytu zvolit?

Pravidlo páru a osvětlení

Toto jednoduché pravidlo vyvažuje interiér a vnáší do něj řád. Jde o to, aby bytové a dekorativní doplňky tvořily pár – obrazy, svícný, velké nástěnné lampy, zrcadla, atd. Chceme-li mít interiér rozmanitější, nevybíráme identické párové doplňky, pár nejsou dvojčata. U obrazů zachováme jednotu ve velikosti a barvě rámu, obrazy samotné mohou mít zcela odlišnou tematiku. Pro vytvoření funkčního osvětlení a zároveň příjemné atmosféry je důležité, aby měl pokoj několik druhů osvětlení – centrální, přídatné a náladové. Přídatná a

nejde pouze o tvar křesel a pohovek, ale také o konferenční a odkládací stoly a drobné dekorace.

Propojování různých tvarů zařizovacích předmětů a vytváření kompozic není snadné a bývá to práce pro bytového architekta. My si budeme pamatovat jednoduché pravidlo – kulaté ke kulatému, hranaté k hranatému.

Moderní bydlení od podlahy po strop

Zařizování bytu je krátká, ale důležitá fáze našeho života, neboť vytváříme z několika prázdných stěn domov. Máme-li možnost podílet se na první fázi, kdy se rozhodujeme, jak budou vypadat podlahy, stropy, topení nebo dveře, jsme ve výhodě. Pro výběr nábytku a dekoračních předmětů máme základ, vodítko, podle něhož budeme vybírat a ladit.

Začněme barvami stěn našeho budoucího domova. Pro jejich výběr neexistuje striktní pravidlo, podle kterého bychom se měli řídit. Existuje však několik dobrých rad, které bychom měli respektovat, abychom si z bytu neudělali depresivní doupě či psychedelickou sluj.

Foto: Shutterstock.com

LEITZ COSY PRO POCIT POHODY



Pracovní a soukromý život se nyní hodně prolínají. Pracujeme z kanceláře, doma a téměř odkudkoli. Leitz Cosy kombinuje stylový komfort domova s prvotřídní kvalitou. Jeho minimalistický univerzální design a lákavé matné barvy vytvářejí pozitivní prostředí kdekoli jste!

www.leitz.com/cosy

LEITZ[®]
JOB WELL DONE





KUCHYNĚ NA MÍRU

ŠTĚSTÍ S BARVAMI ROKU 2021

Kuchyně patřila odedávna k prostorům domácnosti, kde se odehrávala většina společenského života jejich obyvatel. Zde se setkávali sousedi, dralo se peří, tkaly se látky, povídalo se, předávaly informace i zkušenosti, řešilo fungování hospodářství a domácí problémy. I dnes to v mnoha případech platí (i když se nedere peří ani netkají látky), obzvláště vzhledem k boomu doby, kterým je propojování obývací a kuchyňské potažmo jídelní části příbytku.



Ale barvy a logické uspořádání kuchyně se řeší až několik desítek let. Dříve se prostě fungovalo s tím, co bylo k mání. Kuchyně na míru a její řešení bylo sci-fi, které je dnes docela běžné, a tak říkajíc samozřejmé. Každým rokem se ukazují nové trendy, styly, designy a barvy, které na celý rok platí pro mnohá odvětví.

Každoroční „továrna barevných trendů“

Určení barev má každoročně na svědomí Pantone Color Institute, spadající pod americkou společnost Pantone. Jako takový Institut vybírá Color of the Year (tedy barvu roku, někdy i dvě) a od nich se odvíjející barevná spektra. Těmito tipy nabízí Pantone Color Institute firmám a značkám využití barevných trendů a psychologie barev v jejich obchodní a designové strategii.

Bohaté barevné spektrum

Barevně i stylově a designově jsou tak ovlivněny prostřednictvím nabídky trhu každoročně i vaše domácnosti, potažmo kuchyně. Letos nebyla vyhlášena jen jedna barva roku, jak tomu tradičně bývá, ale rovnou dvě. Nestává se to často, ale je to fajn, protože je zde mnohem širší a bohatší barevné spektrum, které lze v rámci módního trendu Pantone Color of the Year (barvy roku) využít.

Šedá a žlutá: štěstí s odvahou

Za barvy roku 2021 byly vyhlášeny veselá a jásavá žlutá Illuminating Yellow a jemná šedá Ultimate Grey. Spojení těchto docela nesourodých barev má svůj význam – mají značit štěstí a naději v podobě žluté a odvahu s jistotou v podobě šedé. To je v covidové době obzvláště potřebné a dobré. Proto byly vybrány právě tyto barvy – nezávislé a odlišné, které se dokáží propojit – v prvcích, detailech i plochách. Barevné spojení je to velmi praktické a pevné, ale přitom hřejivé a optimistické. Díky žluté a šedé se s rokem 2021 začal psát příběh barev, jež kladou důraz na empatii, hloubku, ohleduplnost s příznakem něčeho slunečního a hřejivého.

Pět barevných palet s barvami roku

Díky hned dvěma barvám roku vznikla příjemná pětice barevných palet odstínů, jež se od nich odvíjí.

Které barevné palety to jsou?

- Paleta Voliéra – barvy a odstíny na bázi bohatého ptačího barevného peří s prvky šedé a bílé
- Paleta Osvícení – žlutá a šedá v mystickém podtextu se stříbřitě metalickou
- Paleta Intrika – nesourodá a energická směs barev a odstínů se žlutou a šedou
- Paleta Orbitální – třpytivé kovové tóny zlaté a chromové se žlutou a šedou
- Paleta Slunce a stín – šedá v mnoha odstínech a žlutá v mnoha odstínech jako hra Slunce a stínu



Každá z pěti barevných palet vyjadřuje trochu jinou náladu. Všechny palety ovlivní letos módu, automobily, elektroprůmysl se spotřebiči, chemický průmysl s barvami a laky, interiérový design i průmysl s nábytkem, včetně sestav kuchyní.

Jak využít barvy roku 2021 v kuchyni?

Ultimate Grey (šedá) a Illuminating Yellow (žlutá) jsou prima dvojicí, kterou lze flexibilně využít pro nastavení nálady v jakékoli místnosti vaší

domácnosti. Kuchyni nevyjímá. Můžete barvy roku doplnit jako prvky interiéru na textilích, dalším nábytku, podlahách a stěnách. Anebo je využít přímo na kuchyňských sestavách – korpusech a dvířkách, nebo jen jejich částech či prvcích jako jsou úchyty, madla, nožky, sokly, pracovní plochy a jejich části, police, výplně a podobně. U kuchyní na míru je toto vše možné i díky možnosti vybrat si vše do detailu dle vašeho požadavku – a to i vzhledem k materiálu a barvě, stejně jako k tvaru a uspořádání kuchyně. To vše tak, aby kuchyňská sestava maximálně zapadala do půdorysu prostoru a byl využit celý jeho potenciál, včetně úložných prostor i všech možností uspořádání shodně s vašimi představami.

Ne vždy se sejde barva a styl s designem

Samozřejmě i využití barev roku má svá úskalí. Barvy

concept

chytře vymyšleno pro život

KOUZLO TMAVÉHO NEREZU

**Czechdesign ocenil linii Titania
za mimořádný design.**

Linie Titania je oceněna nejen za vizuální
sladěnost ale i funkční design. Každý
spotřebič má chytře vymyšlené detaily,
které usnadňují každodenní práci.

Poznejte výhody designové linie Titania
a vybavte svoji kuchyni oceněnou kvalitou.

**CZECH
DESIGN**
doporučuje

**Třídveřová
americká lednice**
LA7791ds



**Elektrická trouba
vestavná**
ETV8760ds



**Mikrovlnná trouba
vestavná**
MTV7525ds



**Komínový
odsavač par**
OPK4960ds



letoška se mohou v kontextu se stylem kuchyně rušit a neladit spolu. S některými styly barvy roku 2021 prostě nebudou souznít. S jinými ale naopak budou velmi kamarádit.

Jaké styly kuchyní známe?

- Rustikální
- Romantický
- Retro
- Industriální
- Hi-tech
- Country alias venkovský
- Moderní trendový
- Moderní minimalistický
- Nadčasový přírodní
- Francouzská Provence

Rustikální styl kuchyně

Základem rustikální kuchyně je pravé dřevo, žádná náhražka ani novodobé materiály. Druhým poznávacím znamením jsou profilovaná rámová dvířka a třetím pak výrazné úchyty. Hodí se do ní keramický dřez se stylovými bateriemi v retro buclatém designu kohoutků. Výborné je doladit ji do detailu i s podlahou a obkladem za skříňky. Styl kuchyně je vhodný do starších domů ideálně s příznakem minulosti (oblouky, niky, s kamny a starými schodišti), ale také chalup a chat, a všude tam, kde chcete mít praktickou a nadčasovou kuchyni. S barvami roku 2021 si rustikální styl moc nerozumí, i když může být zajímavé dodat kuchyni žlutými a šedými prvky na doplňcích a textiliích jejich punc. Se samotnými skříňkami a sestavami však nic neuděláte – ty zůstávají v dřevěném dekoru. Tam žlutá se šedou nemá místo.

Romantický styl kuchyně

Obdobu rustikální kuchyně tvoří romantický styl. Tady nemusíte mít profilovaná dvířka ani výrazné úchyty, klidně vám postačí starý nábytek – po babičce a prababičce, s příborníkem či kredencí. Na mnoha půdách a ve sklepích se válí podobné kousky k využití. Ideální prostor pro romantickou kuchyni tvoří starší dům a chalupa. Ovšem jako kontrast k moderně a v citlivém zakomponování ji můžete využít i bytě nebo novostavbě rodinného domu. Barvy roku 2021 – šedou a žlutou v této kuchyni neuplatníte, s romantickou notou si moc nerozumí.

Retro kuchyně

Retro kuchyně může mít mnohou a často odlišnou podobu. Celek kuchyně je zde postaven především na doplňcích, jako jsou svítidla, spotřebiče a nádoby. Ovšem pokud zvolíte na skříňky barvy roku, neprohloupíte. Syté tóny (oranžová, žlutá, modrá) totiž do retra a na čelní plochy skříňek patří (ovšem v matu) čili i žlutá se zde uplatní. A akcent šedé tomu nijak neuškodí, spíše vše zjemní. Mimoto lze (když ne na kuchyňský nábytek), využít barvy roku na tapetu s výrazným vzorem, nebo na zed'



Industriální kuchyně

Toto je atypická kuchyně s povětšinou otevřenými skříňkami a policemi bez čelních dvířek. Často vrchní skříňky (někdy i ty dolní) nahrazují právě jen police. Je to vzdušné, nenáročné na pořízení a zajímavé řešení kuchyňských prostor. Ale také ne moc praktické. Na vše se totiž na otevřených policích práší, přičemž výpary z plynové varné desky udělají časem nepříjemný povlak, tudíž nádoby i hrnce trpí. V případě tohoto stylu doporučujeme k vaření indukci či elektrinu. Ovšem jste-li minimalisticky založeni, a vystačíte s pár hrnci, hrnkou, talíři a miskami, je to cool styl. Navíc si rozumí industriál velmi dobře se



šedou i žlutou, tedy právě barvami roku 2021. Doplnky je potřeba řešit v kontextu s kuchyňskou sestavou, aby vše zapadlo do celkového stylu industriálu.

Hi-Tech kuchyně

Tento styl kuchyně je dnes považován za velmi nadčasový. Obsahuje totiž nejen moderní materiály, ale často i originální design a prvky. Celá kuchyňská sestava je vyvedena v hladkých liniích a většinou ve vysokém lesku. Zde se žlutá i šedá krásně uplatní na plochách i doplňcích. Ke kuchyňským sestavám v hi-tech stylu se hodí osobitě doplňky jako granitový dřez a designově

moderně pojaté baterie. Na doplňky se zde moc nehraje – hi-tech je o minimu textilií, předložek i úchytů, vše kompaktní a hladké.

Country kuchyně

Jsou opakem hi-tech kuchyní, žádná moderna v nich nemá místo. Venkovská kuchyně, jak se jí také říká je o jednoduchosti, kvalitním zpracování, stabilitě, praktičnosti a o dřevě, případně její napodobenině. Plochy s profilovanými dvířky zde najdete podobně jako u rustikálního stylu, ale trochu jinak pojaté. Ani country styl si s barvami roku 2021 moc nerozumí. Tady ne-

mají letošní barvy moc místo, maximálně sem tam na doplňcích.

šedou barvou na korpusech. Tudíž jedna z barviček by sem šla, ale jásová žlutá moc ne – nebo jen opatrně na sporadických prvcích a doplňcích. O žluté tu platí, že



Moderní trendy kuchyně

Styl, v němž je uplatní především tmavé odstíny barev jako je černá, antracitová a odstíny šedé. Takže by se tu mohla šedá barva roku uplatnit, ale stejně tak žlutá ideálně na prvcích a doplňcích, kterými by kuchyni pěkně rozzářila a oživila. Také zde hrají roli různé materiály pohromadě – sklo, lamino, nerez a přírodní kámen. U moderní trendy kuchyně se velmi často používá na pracovní desce i plochách skříňek dekor kamene. S tím se snoubí další charakteristika moderní trendy kuchyně – hladké plochy bez úchytnů. Funkčnost, praktičnost a jednoduchost podtrhnou pro změnu vestavné spotřebiče a výsuvné systémy – zásuvky a police.

Moderní minimalistický styl kuchyně

Hladké plochy, bezúchytnové řešení, světlé barvy, lesk spolu s matem, moderní materiály jako lamino, ABS desky, hladký styl a linie, celek bez vzorů. To je definice minimalistického stylu kuchyně. Tady se dobře uplatní obě barvy roku 2021 - jemná šedá na plochách a žlutá také tak, ale ideálně jako doplněk v prvcích a doplňcích.

Nadčasová přírodní kuchyně

Nadčasovostí je vlastně řečeno u tohoto stylu vše. Především je tento styl o dřevě a dřevěných napodobeninách. Žádný lesk a syté barvy zde nemají místo. Může to být dřevo v masivu, stejně jako dýha, s bílou nebo

méně je někdy více. Nadčasová kuchyně může mít úchyty zvolené spíše v decentním provedení, nic velkého.

Kuchyně ve stylu francouzské Provence

Někomu se může stírat rozdíl mezi rustikální a touto kuchyní. Ovšem jako je rustikální postavena na dekoru a barvě dřeva, je Provence postavena na bílé, světle šedé a pastelové modré v jemně řezaných profilech skříňek s úchyty. Je to o jemných barvách ve světlých odstínech. Vše je většinu lakováno v matu, časté jsou police mezi vrchními skříňkami, nebo police namísto vrchních skříňek. Doplnkovým dekorem je levandule a slunečnice – na nádobí a dekoracích. Z toho se dá odvodit že jak světle šedá (na kuchyňském nábytku a sestavě), tak i žlutá (slunečnice, žluté dekory na nádobí a textiliích) se zde s rozmyslem dobře uplatní.

Ultimate Grey a Illuminating Yellow jsou skvělou kombinací pro nastavení nálady v jakékoli místnosti vaší domácnosti. Kuchyni nevyjímáje. Tak pokud nemáte styl, jemuž by nesvědčily, s chutí si s nimi pohrajte a vnesete do svého domova kus svěžesti, vřelosti se žlutou a stability se spolehlivostí s jemně šedou barvou. Obě barvičky dodají vašemu příbytku nový punc a třeba i nový rozměr.

Text: Pavla Košík Jelínková,
foto:Shutterstock.com

LED pásky a hliníkové profily



Široký výběr LED pásků

- vnitřní i venkovní
- jednobarevné i vícebarevné
- dekorativní i velmi svítivé
- různé ovladače
- napájecí zdroje



Hliníkové profily pro LED pásky

- rohové
- přisazené
- vestavné
- závěsné
- nášlapné
- pro sklo



McLED®

OBÝVÁK S PRVKY NOSTALGIE

VRAŤTE SE DO ČASŮ, KTERÉ MILUJETE



Fascinují vás filmy pro pamětníky a obdivujete prvorepublikové interiéry plné Art deco prvků? Nebo naopak milujete šedesátá léta typická svým nezaměnitelným designem? Ať už se v představách rádi vracíte do jakékoli doby, zkuste alespoň část z její atmosféry přenést do svého obývacího pokoje. Stačit vám k tomu budou maličkost – například stůl, křeslo, lampička nebo dobový obraz či fotografie.





křesla nebo sedací soupravy ze sedmdesátých let jsou spíše hranaté. Proto je lepší se před zařizováním obývacího pokoje rozhodnout, které z období vás přitahuje. Zkombinovat dohromady různé styly totiž může působit chaoticky, v některých případech se jednotlivé kousky mohou i tlouct. Současně je třeba hned na úvod připomenout, že retro styl není to samé jako vintage styl – ten je starší a inspiruje se minulostí, například přelomem devatenáctého a dvacátého století.

Inspirace z filmů, fotek a časopisů

Než se do zařizování obýváku v retro stylu pustíte, jistě vám přijde vhod co nejvíce inspirace. Zkuste zapátrat v rodinných albech. Naše prababičky mívaly vkus a třeba na fotkách najdete i některý kousek, jenž se válí na půdě a stojí za pozornost. Například třicátá léta a takzvaný prvorepublikový styl měly něco do sebe. Československo v té době zažívalo rozkvět, rozvíjelo se umění i architektura. Pro tuto dobu je mimo jiné typický styl art deco. Zdobnost typická pro secesi se vytrácela a nahradila ji účelnost. Poprvé se v českých domácnostech objevil skládací nábytek, vznikala sériová produkce. Přesto je nábytek z této doby kvalitní, často ho neopotreboval ani zub času. Má přitom i další výhody – protože je účelný, bývá i prostornější než současné skříně. Z této doby jsou populární také křesla, jimž stačí často jen dát nový potah, případně různé odkládací stolky či knihovny.

Vedle fotografií se můžete inspirovat i filmy. Pokud je vám, co se stylu a bydlení týká, sympatičtější období padesátých, šedesátých, sedmdesátých, osmdesátých nebo devadesátých let, zkuste se podívat na pár filmů z té doby a zaměřte se na interiéry. Pozorujte, jaký nábytek se tehdy používal, jaké byly doplňky a dekorace. Zeptejte se také dosud žijících pamětníků, jak interiéry vypadaly. Možná, že z krabice na půdě snesou i některé tehdy oblíbené doplňky – lampy, interiérové dekorace, různé sošky a další předměty. S nimi to ale nepřehánějte. Stačí jeden dva kousky. Jinak může interiér působit pře-

Retro styl, který si někteří z nás tak rádi pouštějí do svých interiérů, má něco do sebe. Přináší s sebou nostalgii a starším ročníkům možná i vzpomínky. Přeplnit obývací pokoj nebo jinou část bytu starým nábytkem a věcmi ale není to samé jako vyladit interiér v retro stylu, který má svůj styl. Nejde tedy o to najít na půdě (nebo v antikvu) starý nábytek, snést ho dolů, přidat starou lampu, stěny potáhnout tapetami a podlahu zašlým peršanem. V takto zařízené místnosti by se vám mohlo brzy začít hůř dýchat, a to nejen kvůli prachu, ale také kvůli pocitu stísněnosti, pokud byste to s navršením nábytkem a dekorací přehnali.

Interiér v retro stylu by se měl inspirovat určitým obdobím, ale klidně může kombinovat nové prvky se staršími kousky. Příkladem je třeba pořízení nové sedací soupravy, která se podobá těm používaným v šedesátých letech, a její doplnění o stylový konferenční stolek pocházející z tohoto období. Potom stačí ladit detaily. Důležité je uvědomit si, že každé desetiletí minulého století bylo charakterizováno jiným stylem. Například šedesátková křesla mají zaoblenější tvary, zatímco



Jdeme do smíšených a listnatých lesů, do křovin a vysokých trav. Najdete nás i na okrajích cest, potoků, řek, v parcích a zahradách.



Tato závažná onemocnění jsou přenášena klíšťaty. Obě onemocnění poškozují klouby a srdce, zasahují nervový systém a mohou vést k ochrnutí.

Obvyklá aktivita klíšťat je od března do listopadu (vyloučena je jen při sněhu a celodenním mrazu).

Jak se ochránit proti přisátí

a tím i proti nebezpečné lymské borelióze a klíšťové encefalitidě.

Než se vydáte do přírody použijte repelentní přípravky a vhodně se oblékněte.

Vhodné jsou dlouhé kalhoty, pevná a uzavřená obuv, ponožky natažené přes kotníky a v nich zastrčené kalhoty nebo natažené návleky, triko zastrčené do kalhot. Oděv by měl být světlý (klíště bude lépe vidět) a z hladkého materiálu (klíště po něm snadněji sklouzne).

Nelehejte si v přírodě do trávy a držte se pevných cest.

Po návratu domů si prohlédněte celé tělo. Prohlídku je vhodné oprakovat i další den.

Nejčastěji se klíště přisaje v podkolenních jamkách, v podpaží, v tříšlech nebo za ušima. Často také v intimních partiích nebo u dětí ve vlasaté části hlavy.



Jak správně odstranit



Místo, kde je přisáté klíště dezinfikujte jódovým či jiným dezinfekčním prostředkem.

Pomocí pinzety lehce s klíštětem pohybujte ze strany na stranu. Než se klíště uvolní, může to trvat i 3 minuty.

Místo po odstraněném klíšťeti znovu vydezinfikujte. Pokud se klíště přetrhlo, ponechte jeho zbytek v kůži a rovněž použijte dezinfekci.

Nakonec klíště zabalte do kousku papíru a spalte.

Sledujte místo přisátí i svůj zdravotní stav

Po dobu tří týdnů sledujte, zda se neobjeví nějaké příznaky závažného onemocnění po napadení klíštětem.

Blednutí postiženého místa kolem středu, jeho zvětšování nebo zarudnutí.
Zvýšená teplota, únava, chřipkové příznaky.



Pokud se některý z příznaků objeví, navštivte svého lékaře a informujte ho, že jste měli klíště.

Tuto část letáku můžete odřihnout a použít jako záložku do knihy.

Očkování chrání před encefalitidou.

Pro získání více informací o problematice klíšťat naskenujte QR kód nebo navštivte stránky www.szu.cz.



INZERCE

Gabra a Málinka

Bylinkujeme ve stylu Gabra a Málinka

Každé jaro hospodyňky nakupují bylinky do kuchyně. Dobře vědí, že „okořenit“ jídlo čerstvými bylinkami je nejen chutné, ale i zdravé. Výhodu mají ty kuchařky, které vlastní zahrádku, ale ani ty v městském bytě nemusí smutnit. Pěstovat bylinky se dá i v truhlíku na balkóně nebo na terase. Dnešní trendy se obracejí do minulosti a tak, jako nejsou výjimkou kuchyně laděné do stylu Provence, nebo babiččiny kuchyně venkovského stylu, nejsou výjimkou ani terasy či balkóny stejného stylu. Často je zdobí třeba stará smaltovaná konvička, nebo různé osazené staré kbelíky. Nežřidka se uchylujeme k sázení do starých šuplíků a dřevěných džberů, které dříve sloužily k nošení vody.



Všechny tyto předměty mají jedno společné. Ihned poznáte, že na nich zahlodal zub času. Jsou použité, oprýskané, zašlé, s patinou. Ne každý má doma hrnec po babičce a tak nabízíme předměty nové, ale s „ošoupaným“ vzhledem. Dřevěné truhlíky s patinou, vyrábí paní Taťána Míčková z Valašského Meziříčí. Menší truhlíky jsou určeny právě na bylinky, ty větší jsou vhodné pro letničky a balkónovky. Originálním výrobkem je pak Bylinková věž. Jde o jednoduchou konstrukci, na které jsou kaskádovitě zavěšené 3 truhlíky. Věž se dá složit a to i s již osazenými truhlíky. Znamená to, že můžete bylinky mít na balkóně a když v létě pojedete na chatu, jednoduše převežete i tuto věž. A nemusí to být jen bylinky, ale také květiny nebo třeba jahody.



Ve stejném stylu vyrábí paní Táňa i dekorační žebříky nebo různé věšáky a podnosy. Všechny její výrobky se vyznačují patinou a to, buď šedobílou ve stylu Provence, nebo bílotyrkysovou ve středomořském stylu. Na balkóně zařízeném ve středomořském letním stylu, bude takový tyrkysový truhlík ozdobou.

Paní Míčková je milovnicí právě stylu našich babiček. Sama je sběratelkou a svou sbírku zaměřenou na 1. republiku vystavuje v Galerii Krásno ve Valašském Meziříčí. Tam můžete také zakoupit její výrobky v Obchůdku Gabry a Málinky. Tyto knižní postavy reálně žily ve Valašském Meziříčí a Galerie Krásno se nachází právě v místech, kde obě dívky prožily své dětství. Jejich půvabné příběhy okouzly paní Míčkovou natolik, že si je zvolila jako svou obchodní značku. A nevyrábí pouze předměty ze dřeva! V obchůdku najdete také domácí drogerii, vyráběnou podle starých receptů, přípravky k péči o tělo nebo šité výrobky. Vše vyrábí majitelka sama. Z její hlavy je také Domácí receptář, který můžete zakoupit i na jejím eshopu www.gabraamalinka.cz, stejně jako kouzelné patinované truhlíky a šuplíky.



plácaně a z ozdob se stávají lapače prachu. Pomoci mohou i dobové noviny a časopisy. Někdy je už v elektrizované podobě seženete v archivech nebo

nebo vyberte zajímavé tapety. Pro šedesátá léta se hodí zvolit barvy – například hořčičnou žlutou nebo avokádovou zelenou. Osmdesátkové interiéry bývaly často



knihovnách. Originály si můžete zkusit sehnat i přes různé bazary nebo prodejní fóra. Někteří prodejci prostě jednoduše objevili celé ročníky na půdách a teď se jich snaží zbavit. Konec konců, v takovém časopise může být třeba schovaná zajímavá fotografie nebo plakát, které stačí zarámovat a hned máte ozdobu na zeď.

Od podlahy po stěny

Pokud plánujete zásadní proměnu obývacího pokoje, zamyslete se nad celkovou rekonstrukcí. Retro styl bude působit úplně jinak, pokud bude kompletní, takzvaně od podlahy. Pro prvorepublikové i šedesátkové interiéry se budou hodit hlavně parkety. Sedmdesátá léta snesou linoleum, v devadesátkovém obýváku pak vévodily hlavně koberce natažené od stěny ke stěně.

V každém období byla jiná nejen podlaha, ale také stěny. Pokud se vám nechce dělat novou podlahu, zdi byste vynechat neměly, protože vám pomohou vytvořit tu správnou retro atmosféru. V prvorepublikovém interiéru zkuste třeba na jednu stěnu malování válečkem

divoké, až třpytivé, takže se nebojte výrazných barev. Pamatujte ale na to, že všeho s mírou. Často stačí takto oživit jen jednu stěnu a ty zbylé nechat klasicky bílé. Kontrast bude jasný a dokonalý.

Pokud se vám do výmalby nechce, zkuste vybrat jednu stěnu, kterou ozdobíte zarámovanými fotografiemi, plakáty nebo originálními obrazy. Nemusíte za ně utrácet majlant. Plátina nebo skici zapomenutých umělců objevíte třeba v antiku – a často stojí méně než reprodukce z řetězců s nábytkem. Kombinujte různé velikosti obrazů a fotografií. Zkuste použít dobové rámy, vše bude vypadat stylověji.

Ideální obývák v retro stylu

Pro zařizování obýváku v retro nebo chcete-li nostalgickém stylu platí, že byste měli kombinovat nové se starým a výrazné s ještě výraznějším. Znamená to, že vše by se mělo doplňovat, kontrastovat, ale nepřetahovat se o pozornost. S každým kouskem, který si vyberete, byste měli souznít, měl by k vám promlouvat, něco pro

vás znamenat. Nekupujte retro nábytek jen proto, že je retro. Určitě svůj obývací pokoj nechcete proměnit ve skladiště nepotřebného.

Možná se vám poštěstí, že se někdo zbavuje velkých prvorepublikových skříní, šedesátkové komody nebo přičaláku ze sedmdesátých let. To jsou skvělé úložné prosto-



Naučte se kombinovat staré s novým, protože například křeslo nebo sedací soupravu nemusíte mít po babičce. Vedle retro skříně se naopak může báječně vyjímat zbrusu nová sedačka v populární petrolejové nebo žluté barvě. Kontrast bude dokonalý. Navíc, dnes je na výběr tolik sedacího nábytku v různých stylech, jež se inspiřují v minulosti, že by byla škoda takové možnosti nevyužít. Protože starší nábytek je většinou v tlumenějších barvách a obývací by mohl působit ponuře, zvolte spíše sedačku nebo křesla ve veselých barvách, vynechejte pro tentokrát šedou, béžovou, černou nebo bílou.

Pokud máte v obývacím pokoji prostor, zkuste si zařídit svůj nostalgický koutek, kde vám bude dobře. Chybět by v něm neměl ušák nebo jiné těžkopádné křeslo na nožičkách. Doplňte vše lampou a možná i nějakým koberečkem. Vhod přijde i odkládací stůl na rozečtenou knihu nebo skleničku vína. Opodál může stát gramofon – klidně nový, ale v retro stylu, který přehraje vedle desek i moderní nosiče. Přidejte polici na knihy a máte vyhráno.

ry, pokud na ně máte místo. Rozměrné skříně mohou z obývacího pokoje ukrojit velký kus místa a najednou vám tam může být těsno, až úzko. Proto zvažte, zda máte na masivní kusy prostor, zda nebude lepší je využít jinde – třeba ve velké předsíni, v ložnici nebo v pracovně.

Světlo z jiné doby

Nostalgický interiér potřebuje to správné osvětlení! Opět platí – prozkoumejte půdy, ptejte se známých, vyrazte do obchodů s retro zbožím a do antiků. Při troše štěstí najdete báječný lustr z minulých desetiletí, který bude báječně ladit s vaším interiérem. Navíc, retro lustry jsou často vkusnější než současné výrobky. Ačkoli mají už něco za sebou, většinou stačí jen drobný zásah zkušeného elektrikáře a můžete svítit. Do takových lustrů lze pořídit i úsporné žárovky – stačí si jen ohlídat velikost a typ závitu.

Nezapomeňte, že vhodné osvětlení kombinuje jak centrální svítidlo, tak různě rozmístěné lampičky. Zvlášť tmavší rohy a zákoutí by měly dostat své osvětlení.



Ozdobou každého nostalgicky laděného pokoje budou lampy ve stylu Tiffany. Jde o ručně vyráběná svítidla z různých barevných úlomků skel. Vybírat můžete z různých druhů a provedení. Zvolit můžete také vitrážové lampy nebo vitrážová nástěnná či stropní svítidla. Aby bylo retro osvětlení dokonalé, můžete si koupit stylové žárovky, které budou sloužit i jako originální interiérové doplňky. Na výběr je mnoho tvarů a velikostí. Tyto žárovky věrně imitují rozžhavené uhlíkové vlákno, a tak vás přenesou snad až k Edisonvi. O spotřebu elektřiny ale obavy mít nemusíte, většinou jsou navrženy tak, aby výsledný efekt vlákno pouze připomínal, jinak využívají moderní LED technologii, která patří k těm nejspornějším vůbec.

Jen několik stylových doplňků

I retro interiér může být minimalistický, na to byste při zařizování obývacího pokoje neměli zapomínat. Zvolte si proto jen několik doplňků a dekorací, které můžete měnit podle nálady nebo ročního období. Rozhodně by vám neměla chybět váza, protože živé květiny patří do současného, minulého i předminulého století a jsou vůbec tou nejpřirozenější dekorací. Prvorepublikové interiéry ocení hlavně vázy ve stylu art deco nebo napodobující kubistický styl. Vázy ze šedesátých nebo sedmdesátých let hrály všemi tvary i barvami. Klasikou jsou v českých

zemích broušené vázy, jež byly důležitým vývozním artiklem. V devadesátých letech se na stoly vrátily keramické a porcelánové vázy s různými ozdůbkami.

Jako dekorace pak poslouží samozřejmě pokojové rostliny – konce konců, dnešní mladá generace se k nim vrací, stačí si prohlédnout Instagram nebo jiné sociální sítě. Popularitě se těší zejména monstera. Zkuste si třeba pořídit květinový stolek, který býval v domácnostech v první republice i v šedesátých letech, a osadit ho různými květináči s pokojovkami.

Pokud máte parkety nebo plovoucí podlahu, investujte do různých koberečků – hodit se budou hlavně ty s tradičním perským vzorem. Opět ale záleží na stylu, kterému dáváte přednost. Například interiéry v šedesátkovém nebo sedmdesátkovém duchu si zaslouží koberce s barevnými vzory a různými geometrickými tvary.

Police a stolky pak můžete ozdobit různými dobovými předměty. Možná vás zaujme starý telefon, nefunkční pevná linka. Nebo starý psací stroj, na kterém třeba napíšete báseň nebo dopis. Staré dózy nebo mísy se mohou proměnit v účelné a pěkné svícny, stačí do nich vložit čajové svíčky... Mnohdy prostě stačí nechat se starými věcmi inspirovat a vdechnout jim nový život.

Foto: Shutterstock.com

Jeremie

Linie a tvary, které si zamilujete

POHODLNÉ POLŠTÁŘE VÁM NABÍZEJÍ
PŘÍJEMNÉ POSEZENÍ S PŘÁTELI
NEBO DLOUHÉ LENOŠENÍ



CENA OD
96 800 Kč
SLEVA
20%

POHOVKA NEBO ROZKLÁDACÍ SEDAČKA S TVARÝ,
KTERÉ SE HODÍ DO PŘÍJEMNÉHO A ROMANTICKÉHO INTERIÉRU.



U ROZKLÁDACÍ VERZE MOŽNOST DOKOUPENÍ MATRACÍ PRO
KAŽDODENNÍ ZDRAVÝ SPÁNEK / ROZMĚRY POSTELE 115, 145
A 160×190×12 CM / SNADNÉ ROZKLÁDÁNÍ A SKLÁDÁNÍ
DÍKY MECHANISMU LAMPOLET.

WWW.ITALSKY-NABYTEK.EU
775 627 848 ▪ PRAHA | OSTRAVA

INZERCE



JSTE ZKUŠENÝ OBCHODNÍ MANAŽER?

Hledáte práci, která vás bude naplňovat
a zároveň přinese nadstandardní příjem?

Staňte se posilou našeho obchodního týmu.

Více informací na
www.inpg.cz

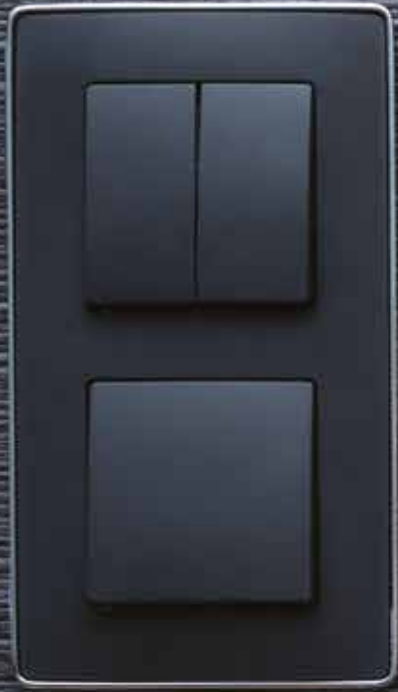

JAK VYBÍRAT A PEČOVAT O INTERIÉROVÉ DVEŘE

Ať už se chystáte zařizovat nový byt nebo rekonstruovat, dveře budou nepochybně důležitou součástí interiéru. Zajistí soukromí, omezí hluchnost nebo zajímavě propojí místnosti. Stanou se nejen funkčním, ale zároveň designovým prvkem. Proto stojí za to věnovat jejich výběru náležitou pozornost.



Interiérové dveře mohou být zcela nenápadným prvkem, jenž chytře ušetří místo v malém pokoji. Nebo mohou svým nápaditým designem poutat pozornost a být dominantním prvkem celé místnosti. Před vý-

větší pevnost než sklo standardní. S jeho povrchovou úpravou se dá různě experimentovat a vyžaduje jen minimální údržbu.

Co se týče údržby v případě lakovaných nebo laminátových povrchů většinou postačí otřít je hadříkem navlhčeným ve vlažné vodě s kapkou saponátu. Na dýhované nebo dřevěné povrchy se doporučuje použít pouze mýdlové čističe, a to jen v případě silného znečištění. Specifický je způsob údržby dveří s pískovaným sklem. To by se mělo čistit suchým, případně mírně navlhčeným jemným hadříkem, a vždy po celé ploše, aby nevznikaly šmouhy. Jen pokud je pískované sklo opravdu výrazně znečištěné, lze do vody přidat několik kapek saponátu tak, aby přípravek nepěnil.

Vhodné dveře se najdou pro každou místnost

Obecně platí, že hezké dveře se najdou pro každou místnost – velkou, malou, tmavou, moderně i rustikálně vybavenou. Rovněž je dobré řídit se pravidlem, že dveře se plánují až na závěr, aby ladily se zbytkem zařízení.

Poté lze experimentovat s širokým výběrem, který trh nabízí. Sázkou na jistotu bývá nadčasová bílá barva a dekor dřeva. Spoustu variant nabízí členění dveří pomocí zasklených výřezů a kazet, typu prosklení, ornamentů a dekorů, ornamentálních či mléčných skel.

běrem je proto důležité si ujasnit, do kterého pokoje přes ně budete vstupovat, jak budou ladit s nábytkem i celkovým stylem, ale třeba i to, zda se budou kolem nich prohánět děti nebo domácí mazlíčci. Dveře v koupelně budou muset například odolávat vlhkosti, ty do dětského pokoje zase tlumit hluk a snést i občasné nárazy. Ruku v ruce s designem jde tedy i výběr materiálu a řemeslného provedení. Rozhodně je důležité jít se na dveře osobně podívat do některé ze vzorových prodejen a nekupovat je naslepo. Jen tak budete mít reálnou představu o barvě a kvalitě zpracování. Dobrý prodejce vám vždy podá přesnou informaci také o jejich vnitřní struktuře a povrchové úpravě, protože právě v nich jsou jejich hlavní funkční parametry – zvuková izolace a odolnost. Stejně důležitá je po promyšleném výběru dveří také jejich montáž, která může mít zásadní vliv na jejich funkčnost i životnost. Kvalitní firmy doporučují přenechat montáž odborníkům. Zajistíte si tak mj. také rozšířenou pětiletou záruku.

Kvalitní výplň i povrchová úprava

Základem je výběr vhodné povrchové úpravy (dýha, lamino nebo lak) a kvalitní vnitřní výplně, na které se rozhodně nevyplatí šetřit. Nejvíce rozšířenou výplní je dutinková dřevotříška, která splňuje základní zvukový útlum. V posledních letech se těší rostoucí oblibě i dveře z bezpečnostního vysoce tvrzeného skla. Celoskleněné dveře jsou v současnosti velkým trendem a lze je mít jak v otočném, tak v posuvném provedení, takže se hodí i do menších prostor, kde posuvná varianta dokáže ušetřit až 2 m². Tyto dveře jsou navíc velmi bezpečné – kalené sklo, ze kterého jsou vyrobeny, má asi 5x



Akce 2021 i na moderní interiérové a vchodové dveře

Vnitřní dveře patří v sortimentu společnosti Hörmann tradičně k nejžádanějším výrobkům. Pro letošní rok připravil tento přední evropský výrobce dveří, vrat a pohonů zajímavou zákaznickou akci také v segmentu dřevěných interiérových dveří.

V rámci této akce nabízí Hörmann za zvýhodněné ceny široký sortiment plných křídel ve falcovém i bezfalco-vém provedení. Nabízeny jsou dveře včetně zárubně za akční ceny od 5 746 Kč včetně 21 % DPH. Dveřní komplety je možno osadit na šířku stěny od 80 mm do 140 mm za jednotnou cenu. Nabízená cena se vztahuje na dveře o výšce 197 cm dle ČSN a je zajímavá i tím, že obsahuje v kompletu nerezovou kliku Linea.

Do akce byly rovněž zařazeny dveře s výškou 210 cm, které se používají především u novostaveb. Firma Hörmann tak reaguje na současné trendy vyšších stro-pů a vyšších interiérových dveří.



V rámci této zákaznické akce si mohou klienti koupit také vnitřní dveře ve velmi žádaném bídelicovém provedení se strukturovaným povrchem křídel pod označením Concept-Line Břidlice. K dispozici je 5 barevných variant a stejně jako u základního akčního sortimentu je rovněž tento typ dveří nabízen ve falcovém i bezfalco-vém provedení.

V akci i domovní dveře

V letošní akční nabídce nechybí ani domovní dveře Thermo 65. Ty se vyznačují příznivým poměrem ce-na/výkon, kdy za cenu do 40 000 Kč včetně montáže a 15% DPH zákazník obdrží kvalitní ocelové domovní dveře s hliníkovou zárubní. Křídlo dveří je vyplněné po-lyuretanovou pěnou a osazené zámkem s pětibodovým zamykáním včetně bezpečnostní lišty proti vylomení pantu. Akční ceny zahrnují vchodové dveře s plným křídlem i s prosklením, celkem 8 typů v šesti akčních barevných motivech.

K náročnější klientele směřuje akční nabídka celohliníkových domovních dveří ThermoSafe v ceně od 66 990 Kč včetně montáže a 15% DPH. Hliníkové dveře ThermoSafe se vyznačují hliníkovým dveřním křídlem tl. 73 mm s průřezem tepelným mostem a hliníkovou zárubní 80 mm. Dveře z této řady mají špičkovou ně-meckou kvalitu a vysoký stupeň bezpečnosti třídy RC3.

Více informací o celé Akci 2021 a dalším sortimentu společnosti Hörmann najdete na www.hormann.cz nebo ve firemní vzorkovně.



NOVINKA:
Interiérové
dveře



NOVINKA: Dřevěné interiérové dveře Hörmann

- vysoce kvalitní dřevěné interiérové dveře s obložkovými zárubněmi
- NOVINKA: pohon dveří PortaMatic pro bezbariérový a komfortní průchod
- Duradecor Struktur s hmatatelnou povrchovou strukturou



Duradecor



Premium partner
českého
národního týmu

HÖRMANN
Dveřní a vratové systémy



U celoskleněných dveří jsou nekonečné možnosti pís-kování nebo gravírování dle individuálních požadavků. Prosklené části mohou kromě estetické funkce pomoci také s prosvětlením interiéru.

Velmi funkčním prvkem, především v malých místnos-tech, bývá i způsob otevírání. Kromě klasických otoč-ných dveří lze prakticky ušetřit místo a provzdušnit in-teriér pomocí posuvných dveří. Každé dveřní křídlo je možné vyrobit v posuvné variantě, a to jak zajíždějící do pouzdra, tak pohybující se podél zdi. Posuvné dveře jsou navíc bezbariérové a lze s nimi lehce manipulovat,

proto jsou vhodné do domácností osob zdravotně či pohybově znevýhodněných, nicméně oproti klasickým otočným dveřím mají i určité nevýhody. Posuvné dveře oproti otočným nemají po obvodu těsnění, a proto mají horší zvukovou izolaci. Při instalaci je tedy nutné počítat s tímto faktorem a umístit posuvné dveře do místností, kde není žádoucí vysoká zvuková izolace. Pří-kladem mohou být šatny, ale také vstupy z chodby do obývacího pokoje či kuchyně. Méně vhodné jsou pro ložnice nebo dětské pokoje.

Pokud si chcete pořídit posuvné dveře do již hotového





nebo volit raději zcela neutrální odstín. I v případě barvy dveří platí známe pravidlo, že světlejší tóny prostor zvětší a odlehčí, tmavší ho naopak zútulní.

S barvou dveří souvisí i barva zárubní, pokud se pro ně rozhodnete. Ne vždy je nutné volit shodný odstín, a i zde je prostor pro experimenty s různými kontrasty. A nakonec nezapomínejte ani na detaily, jako jsou například kliky, které budete denně chytat do rukou, nebo vypínače světla, ty by měly být vždy na straně kliky.

Kliky, madla, kování

Několik posledních let se zdálo, že kdo chce mít interiér zařízený podle moderních trendů, nemůže snad ani volit jiný tvar kování než hranatý. To, co se ale před lety rozmohlo jako nepopíratelná móda, začíná se koukat, současnost je ve znamení návratu k oblým tvarům. Tvary klik se zaoblují, což přináší nejenom svěží výt

interiéru, je pro vás ideálním řešením varianta posuvných dveří, které se pohybují v garnýži podél zdi. Tento posuvný systém vyniká svojí univerzálností a originální myšlenkou elegantně ušetřit místo. Posuvné dveře na zeď sice vyžadují volný prostor na stěně vedle dveří, ale místnosti snadno propojíte, aniž by dveřní křídlo jakkoli překáželo.

Posuvné dveře jsou zavěšeny v kolejnici ukryté v garnýži, která je ve stejném dekoru. Dalším možným řešením jsou posuvné dveře bez obložkové zárubně, kdy posuvné dveře překrývají začistižený stavební otvor. Posuvné dveře je možné instalovat i na stávající kovovou zárubeň. „Nevzhledně kovové zárubně můžete zakrýt obkladem ve stejném dekoru jako je garnýž a posuvné dveře. Musíte však počítat s tím, že použitím OKZ se mírně zmenší velikost. Vybrat si můžete jak jednokřídlové, tak dvoukřídlové provedení. Sladit posuvné dveře s ostatními dveřmi ve vašem interiéru, bude hračka. Možnosti modelů dveřních křidel, stejně jako povrchových úprav, barevných variant a dřevodekorů jsou prakticky neomezené.

Nezapomínejte ani na ostatní detaily

Barva dveří a zárubní by měla ladit zejména s podlahou. Určitý kontrast není na škodu, někdy je ovšem těžké trefit se například do stejného odstínu dřevin. V tom případě je vhodnější sladit je s barvou oken či nábytku



z hlediska designu, ale také nepopíratelné ergonomické výhody. Oblé kliky zkrátka nejen dobře vypadají, ale také skvěle padnou do ruky.

A jaké materiály budou mít v tomto roce hlavní slovo? Na první pohled by se mohlo zdát, že nás nečeká žádné velké překvapení – materiálem číslo jedna totiž nadále zůstává kvalitní masivní mosaz, která je díky svým prvotřídním vlastnostem pro výrobu klik nejvhodnější. Čekají nás ovšem i zajímavé kombinace kovů s netradičními materiály, například s dřevem, kůží či sklem. Velkou předností těchto klik je snadné sladění jejich vzhledu s materiálem dveří.

I z hlediska povrchových úprav a barevných provedení klik se v tomto roce máme na co těšit. V kurzu budou matné povrchy v odstínech zlaté bronzové, měděné, popřípadě hnědé. Na vrcholu však bude nadále zůstá-



vat matná černá, která je v současnosti jedním z nejoblíbenějších odstínů a můžeme ji nyní vidět nejen na klikách, ale i na luxusních autech, hodinkách, světlech či módních doplňcích. Hitem by se pak mohla stát novinka v podobě černého matného povrchu s hrubou 3D strukturou podobnou drásanému dřevu, která je však velmi příjemná na dotek.“

Čím dál oblíbenější jsou i moderní madla s bezpečnostní rozetou z jedné strany a s klasickou klikou, případně dlouhým nerezovým madlem. Tato varianta skvěle ladí s moderním designem dveří a je velice praktická z hlediska užívání.

Kvalitu a zajímavý vzhled většinou určuje materiál, z něhož je kování vyrobeno. V nabídce jsou kování z nerez, chromu, niklu, bronzu, mosazi nebo hliníku. Každý materiál má své přednosti i nevýhody, jinak reaguje na venkovní podmínky nebo frekvenci užívání. Moderním

materiálem, který se používá pro dveřní kování, je eloxovaný kov. Je to kov s ochrannou vrstvou na povrchu. Eloxováním se zvyšuje odolnost výrobku vůči povětrnostním vlivům a mechanická otěruvzdornost. Zároveň se snižuje tepelná i elektrická vodivost, ale také drsnost povrchu. Kromě ochranné funkce má eloxace také svůj estetický význam, umožňuje podstatné zvýraznění povrchu, včetně případného zbarvení. Výsledkem je tak dveřní kování s falešným pozlacením nebo například postříbřením.“

Svítilicí, nebo magnetickou?

Designové trendy v oblasti dveřního kování nespolehají pouze na efekt, ale zahrnují i ryze praktická řešení. Patří k nim například kliky s implementovanou tenkou trubičkou, která svítí. Přes den není toto světlo příliš vidět, vše se ale změní v noci, kdy se světélko zabudované do kliky může stát příjemným orientačním bodem ve zhasnuté chodbě a umožní otevřít dveře bez dlouhého hledání ve tmě.

Druhou praktickou novinkou pro letošní rok jsou kliky s magnetickou rozetou, která umožňuje přišroubovat kliku k ovládacímu čtyřhranu a nacvaknout pohledovou rozetu k vnitřní rozetě. Tímto způsobem je klika k dveřím zafixovaná rychle a jednoduše. Tato konstrukce je navíc mnohem pevnější, takže se klika v budoucnu nezačne uvolňovat. Magnetické rozety jsou tenké pouze 5 mm a jsou dostupné v mnoha barvách i tvarech. Vybírat lze mezi přiznanou a zapuštěnou variantou.



sepos®

■ DVEŘE ■ ZÁRUBNĚ



Bezfalcové dveře v dekoru CPL natural, realizace z pořadu Jak se staví sen, foto SEPOS, spol. s r.o.

Když je slovo „bez“ přidanou hodnotou

DVEŘE BEZ FALCU A VIDITELNÝCH PANTŮ

■ Bezfalcové dveře nemají klasickou polodrážku, neboli falc. Do zárubně jsou hlouběji vsazeny a jsou s ní v jedné rovině. Na bezfalcových dveřích nenajdete klasické viditelné závěsy (panty), které mohou být v moderně vybavených místnostech rušivým prvkem. Vzhled dveřního křídla může plně vyniknout, je totiž opatřeno speciálními skrytými panty.

S KOMFORTNÍM OVLÁDÁNÍM SE STANOU DOKONALÝMI

■ Vhodným doplňkem bezfalcového kompletu je magnetický zámek, který zajistí komfortní ovládání dveří. Manipulace s dveřmi je díky němu velmi snadná a jejich chod tichý. Právě pro dveře bez falcu je magnetický zámek přímo ideální také z hlediska estetického. Protiplech je zafrézován uvnitř zárubně, takže nic nevyčnívá a neruší čisté linie.

NOVINKOU JSOU SKRYTÉ ZÁRUBNĚ

■ Novým minimalistickým trendem jsou bezfalcové dveře instalované ve skrytých zárubních. „Konstrukce těchto zárubní je skrytá ve zdi nebo sádkartonové přičce, dveře tedy téměř splynou s okolní zdí. Od té je dělí pouze úzká spára,“ říká Lumír Kozubík, hlavní manažer firmy SEPOS, předního prodejce dveří a zárubní s celorepublikovou sítí prodejen.

INZERCE

LÉKÁRNY **ipc**

Pro celou rodinu!
SLEVY AŽ 60%
z doplatků na léky pro všechny
držitele **PHARMACARD**.

www.ipcgroup.cz/cz/pharmacard



Vše pro zdraví...

www.ipcgroup.cz

DOMÁCÍ POMOCNÍCI PRO ALERGIKA

Nejen děti, ale i dospělí často trpí nejrůznějšími alergiemi. To, že máte v obýváku koberec s dlouhým chlupem a v ložnici peřiny z kachního peří nebo těžké závěsy až na podlahu, se tak snadno může proměnit v noční můru. Naštěstí dnes ale existují šikovní pomocníci, jako speciální vysavače či různé zvlhčovače vzduchu, které alergikům zpříjemní život.



Jak je alergie vlastně projevují?

Alergie jsou z převážné většiny dědičné. Neplatí ale, že pokud je rodič alergický, dejme tomu, na kočky, bude stejný problém mít i jeho potomek. Naopak u něj mohou vznikat alergické reakce v souvislosti s prachem či roztoči, nebo se mu alergie třeba i úplně vyhne. Mezi klasické příznaky pak patří dušnost, rýma, svědící a zarudlé oči, případně i bolesti hlavy nebo různé ekzémy na pokožce. Ačkoliv někteří jedinci trpí pouze jedním symptomem, u některých se mohou projevy různě kombinovat.

Nejvíce nás trápí prach a roztoči

Ze zkušeností českých lékařů vyplývá, že mezi nejčastější alergie patří ta na prach a na roztoče. Pokud jimi trpí právě vaše dítě nebo přímo vy sami, je velmi důležité provést doma pořádný úklid a zbavit byt veškerých lapačů prachu (různé drobnosti v poličkách, na skříňkách apod.). Nábytek by pak měl být vyroben ze snadno udržovatelných materiálů, z nichž se dá prach bez problémů otřít. Co se týče podlah, ideální je mít všude lina, vinyl, korek či dlaždice. Pokud už přeci jen toužíte po koberci, určitě zapomeňte na ty celoplošné, ale zvolte raději menší běhouny s nízkým chlupem. Podobně byste se měli vyhnout i velkým, těžkým závěsům, v nichž se prach také velmi dobře usazuje.

A jak je to s roztoči? Tyhle drobné potvůrky si libují v tmavém, teplém prostředí, které je zároveň alespoň trochu vlhké. Tím pádem je velmi lákají především naše postele. U alergiků by tedy prvním krokem mělo být pořízení hypoalergenní matrace a ložního prádla, a to pak co nejčastěji větrat (např. ho přehodit přes zábradlí na balkoně). K matraci je vhodné si, hlavně na letní měsíce, pořídit snímatelný povlak. Ten pak můžete pravidelně sundávat a dát vyprat, aniž byste musel řešit čištění samotné matrace. Mnohé povlaky dnes bývají dokonce chemicky ošetřené pomocí látek odpuzujících roztoče, což vám boj proti těmto nevídaným drobečkům velmi usnadní.

Nezapomínejte na dostatečně vlhký vzduch

Velmi suché prostředí alergickým osobám vůbec nedělá



dobře, protože vysušuje a dráždí sliznice jejich dýchacích cest, čímž zvyšuje pravděpodobnost alergické reakce i astmatického záchvatu. U lidí, kteří trpí ekzémem či lupénkou, pak příliš suchý vzduch může vést k napětí a svědění pokožky, praskání rtů či pálení očí. Máte-li tedy doma relativní vlhkost pod 40 %, které se často objevuje v topné sezóně, určitě zvažte zakoupení nějakého zvlhčovače vzduchu.

Zvlhčovač může fungovat buď na principu ultrazvuku, horké, nebo studené páry. Zajímejte se především o to, kolik vlhkosti dokáže zvolený výrobek vyprodukovat. Výborné je, pokud je zvlhčovač vybavený tzv. hygrostatem. Tedy speciálním spínačem, který se zapne/vypne podle požadované vlhkosti vzduchu. Nastavíte si ho tak třeba na 50 %, a jakmile vlhkost v daném interiéru stoupne na tuto úroveň, přístroj se automaticky vypne. Pokud vlhkost naopak klesne, zvlhčovač se opět zapne. Nikdy ale nezapomínejte na to, že ani přílišná vlhkost není nijak prospěšná. Stoupne-li nad 60 %, proniká do stěn, nábytku či koberců, a může vést až ke vzniku plísní. A ještě jedna poznámka na závěr – zvlhčovač se sice postará o to, abyste doma neměli příliš suchý vzduch, ale neodstraňuje z něj nečistoty. K tomuto účelu pak slouží speciální čističky.

Čistička vzduchu

Pokud si budete kromě zvlhčovače chtít pořídit také čističku vzduchu, zvolte nejlépe takovou, která má kromě speciálních filtrů i vestavěný ionizátor. Tenhle produkt ocení nejen alergici a astmatici, ale i zcela zdraví lidé, kteří díky němu nebudou tolik náchylní k únavě či bolestem hlavy. Až se vypravíte na nákup, zajímejte se především o to, jaký způsob filtrace čistička využívá a jak velkou místnost dokáže vyčistit. Mnohé čističky už dnes umí zachytit nejen prach, ale i pyl, viry, bakterie a nejrůznější pachy. Nejčastěji se do nich dávají tzv. HEPA filtry, které jsou účinné až z 99,97 %. Naopak vodní filtry zachycují prach jen z pouhých 50-70 %.

Vzduch můžete zbavit alergenů také pomocí elektrostatického filtru, který do sebe nasává nečistoty pomocí elektřiny a přitahuje je opačným nábojem. Jeho uvádě-

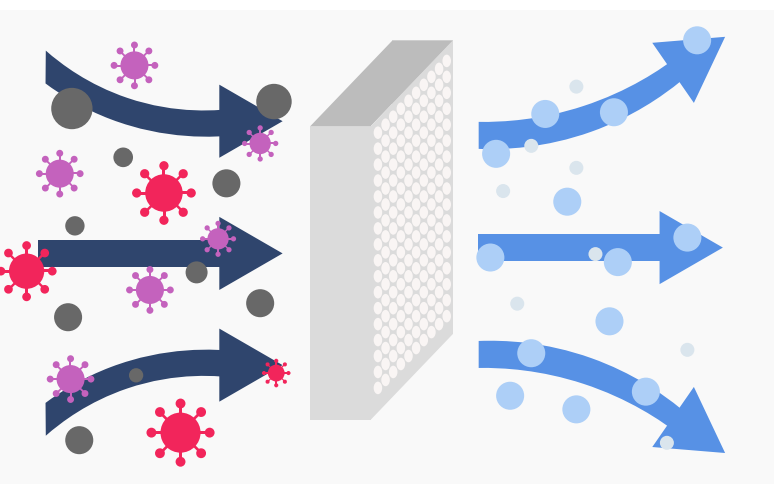

Svět Pop up bydlení

No tak se podívej: výrazné akcenty – například v citrónově žluté a kobaltově modré – ty sem parádně zapadnou. A není to jen těmi výraznými odstíny, ale také plným kontrastem s odstíny šedé a prostými tvary. Z toho vznikají svěží impulzy pro veselou mysl.

SUMMER CLOUDS 20.03.01	CITRON 40.23.05	VELVET GREY 20.02.03
VIVID GREEN 60.18.07	COBALT BLUE 80.14.06	ORANGE GLOW 40.065.07



7



9



10



8

1 Textilní kabel 3x0,75 různé druhy a barvy 5808131 2 LED žárovka 6W/E27 5828329 3 Obraz na plátně Halbkreise trpytí 50x70 cm 10390742 4 Fotorámeček dřevěný, černý 50x70 cm 8634797 5 Polštář Paradise 45x45 cm vícebarevný 10331152 6 Polštář Jori 35x90cm, žlutá 10330963 7 Barva StyleColor Selection 2,5 l odstín 20 Světlo savany 10339805 8 LED pásek k ohýbání 4,5 W 5 V USB 1 m 10165516 9 Nástěnné hodiny Time s datem ø 30 cm 10327573 10 Polštář Roemi ø 50 cm smaragdově zelený 10322602

HORN BACH

S námi to zvládnete.



ná účinnost se pohybuje kolem 99 %, a kromě nečistot odstraňuje ze vzduchu i pachy. No a využít můžete i technologie TSS, která funguje na principu zahřívání vzduchu. Zvyšuje jeho teplotu přibližně na 200 °C, a právě ta zaručeně spálí veškeré mikroorganismy. Nemusíte se ale bát, že byste pak měli doma přílišné horko. Filtr vzduch totiž následně ochlazuje, a teprve pak ho vypouští zpět do místnosti.

Bez vysavače se doma neobejdete

Jestli se v domácnosti alergiků na něčem rozhodně nevyplatí šetřit, pak je to vysavač. Je nezbytné nejen to, nejen dobře odstraní i ty nejmenší mikročástice, ale i to, aby je v sobě dokázal bezpečně udržet. Dobrým vodítkem je označení A – tato skupina vysavačů nikdy nepustí nazpět víc než 0,02 zachycených nečistot. Optimální je vybrat takový vysavač, do kterého se nedávají běžné papírové sáčky (při protrhnutí by začaly vířit obsažený prach), ale využívá speciální anti-alergenní sáčky. Velmi vhodné také je, kdy vysavač obsahuje již zmíněný HEPA filtr, který je vyrobený z velmi tuhé textilie a s jistotou zachytí až 100 % alergenů. Čistí se jednoduše pod tekoucí vodou, nechá se vyschnout, a pak se vloží zpátky do vysavače.

HEPA filtry přitom neobsahují jen klasické, ale i robotické vysavače. Jsou tedy vhodné pro alergiky, astmatiky i rodiny s malými dětmi nebo chlupatými domácími mazlíčky. Jejich obrovskou výhodou je, že se ovládají se přes aplikace v chytrém telefonu a odvedou většinu práce samy. A pak jsou tu ještě centrální vysavače, které

přefiltrovaný vzduch odvádí mimo objekt, a tím pádem nevíří prach v místnosti. Poradí si však nejen s prachem, ale i s dalšími alergeny, bakteriemi nebo vlhkostí a jejich účinnost se pohybuje kolem krásných 98 %.

Zvažte pořízení parního čističe

Při pravidelném vytírání můžete s klidem zapomenout na koště s hadrem nebo běžné mopy. Parní čističe skvěle zvládnou vyblýskat i hodně znečištěné omyvatelné povrchy bez použití chemických prostředků, takže jsou zcela ekologické. Můžete je používat na dlaždice, okna, pohovky, zrcadla, vanu atd. Fungují na principu horké páry, která má nejen silně odmašťovací, ale i dezinfekční efekt. Odstraňuje zaschlou špínu, vodní kámen i plísně a spolehlivě ničí bakterie a alergeny jako pyl nebo roztoče.

Parní čističe existují v ruční a pojízdné variantě. Ruční jsou vhodné na malé plochy, spáry a různá hůře dostupná místa. Mají tu výhodu, že jsou malé, lehké a rychle se nahřívají. Velmi dobře zvládají i odolné nečistoty a jejich nespornou výhodou je i nízká pořizovací cena. Na druhou stranu ale mají nižší výkon a kvůli malému objemu nádrží vydrží jen pár minut provozu. Oproti tomu pojízdné čističe s velkou nádobou jsou vhodné na větší plochy, vynikají vysokým výkonem a bývají vybaveny širokým příslušenstvím (nástavci apod.). Nevýhodou ale může být jejich větší váha spolu s vyšší pořizovací cenou i to, že nečistoty pouze uvolní (nikoliv zcela odstraní).

Text: Zuzana Holmanová,
foto: Shutterstock.com

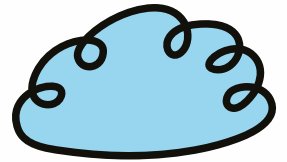

MAZLIČCI BEZ PARAZITŮ



Arpalit Dog

elektronický repelent

Bez chemie
Bez parazitů
Bezpečně pro mazlíčka i rodinu

- Pro psy, kočky a jiná zvířata všech velikostí a každého věku
- Ochrana až 3 metry
- Účinnost až 10 měsíců (odpuzuje blechy, klíšťata a jiné vnější parazity)
- Vhodné do domácnosti s dětmi (bez zápachu, netoxický, neškodný pro lidi i zvířata)



Arpalit NEO sprej

léčba ektoparazitů a desinsekce příbytků

- Pro psy
- Repelentní a antiparazitní přípravek 2v1
- 1. Hubí blechy, klíšťata, vši, všenky, roztoče a jejich vývojová stádia
- 2. K desinsekci pelechů, pelíšků, bud, kotců, podložek, přepravků a jiných psích doplňků.
- Účinnost až 4 týdny
- Šetrný ke zdraví zvířete, účinné látky se nevstřebávají do krve psa

Klidný spánek v čistém pelíšku



Antiparazitní přípravky

- Prevence a akutní eliminace parazitů až po dobu 4 týdnů
- Přípravky hubí parazity jako jsou blechy, klíšťata, vši, všenky, roztoče a jejich vývojová stádia
- Obsahuje účinné látky: Permethrium, Fenoxycarbun, které jsou šetrné ke zdraví psa, nevstřebávají se do krve zvířete

3 aplikační formy:

sprej, mechanický rozprašovač, pěna



Hygiena

(kosmetické přípravky)

K pravidelnému ošetření srsti kožesinových zvířat
Srst po ošetření získává pevnost, pružnost a hluboký lesk

V nabídce:

Arpalit NEO šampon proti parazitům
Arpalit NEO šampon s extraktem TTO
Arpalit NEO šampon pro citlivou a alergickou pokožku



JARO PŘEJE REKONSTRUKCI

Zima už je za námi a přišla ta správná doba projít veškeré vzniklé škody. Teče vám do střechy, netěsní okna, nebo jen potřebujete nějaké interiérové opravy?







Pojďme se podívat nejprve na tu střechu.

Výměna střešní tašky

Zkontrolujeme střechu a zjistíme, zda se zde nacházejí prasklé, rozbité nebo droplící se tašky. Při odstraňování rozbité nebo poškozené se nejdříve musíme přesvědčit, jestli jsme dokonale odstranili všechny úlomky. Nadzvedneme ostatní tašky v řadě nad tou poškozenou pomocí dvou dřevěných klínů. Zásuneme špičku pokrývačské lžice pod poškozenou tašku, nadzvedneme ji nad lať a vyjmeme. Novou tašku zasouváme až do chvíle, než se zachytí svými ozuby za lať. Poté odstraníme dřevěné klíny a pokud máme ještě někde závadu, postup opakujeme.

Takto můžeme vyměnit všechny druhy tašek kromě těch drážkových. Ty se buď přibíjejí hřebíkem z hliníkové slitiny o délce 32 mm, nebo se upevňují příchytkami.

Břidlice

V současnosti se ve stavebnictví využívají nové materiály i technické postupy. Zároveň se ale vracíme k přírodním stavebním materiálům našich předků. Jedním z nich jsou jílovité břidlice, které používali na svých obydlích již staří Římané.

Břidlicovou desku vyměníme pomocí strhovacího nástroje. Zásuneme jej pod prasklou desku a pohybujeme

jím do strany, až narazíme na upevňující hřebík. Tahem směrem dolů zachytí osten nástroje za hřebík a vytáhne jej či přesekne. Po odstranění obou hřebíků, kterými byla deska přichycena, se dají vytáhnout její prasklé zbytky.

Novou desku upevníme pomocí olověného pásku o rozměrech 200 x 25 mm. Ten přibijeme k dřevěnému podkladu 38 mm dlouhými hliníkovými či pokovenými hřebíky. Olověný pásek pak ohneme zpět přes dolní okraj desky. Ohyb zdvojíme, aby se pásek později nenarovnal sjíždějícím a tajícím sněhem. Hřebík, kterým upevníme olověný pásek zarazíme do latě, ke které je přibita spodní řada břidlicových desek.

Potřebujete změnit příčky?

V zimních a jarních měsících někdy řešíme i zásadnější změny v interiéru, často se rozhodneme i pro změnu v postavení příček.

Než se rozhodnete pro konkrétní konstrukční provedení příčky a pro materiál, musíte ovšem především důkladně promyslet, jakou funkci by měly příčky plnit a jaké budou naše priority při samotné výstavbě. Upřednostníme rychlost, snadnost a přesnost, nebo hlavně odolnost a trvanlivost? Jaké zatížení nám povolí stropní konstrukce domu? Budeme dispozici interiéru v budoucnu měnit, nebo se jedná o řešení konečné? Každý plán vyžaduje jiné řešení.

FASÁDNÍ
OBKLADY
A PLOTOVÉ
SYSTEMY
MAGICRETE®

KOMPLETNÍ SORTIMENT
A SEZNAM PRODEJČŮ NA:
WWW.MAGICRETE.CZ

MAGICRETE® S.R.O.

Společnost Magicrete s. r. o. je výrobcem širokého spektra kvalitních obkladových materiálů pro exteriérové a interiérové využití. Náš sortiment zahrnuje **betonové obklady z umělého kamene**, **cihlové pásy**, **ohebné desky z přírodní břidlice FLEXI – SLATE** a **exkluzivní oboustranné betonové ploty**.

Vzorková prodejna společnosti Magicrete s.r.o.:
K Vodojemu 140, 252 19 Chrástany
Tel./Fax: 257 951 521, Mobil: 605 255 512
www.magicrete.cz



Vaše možnosti

Podle použité technologie volíme buď příčku zděnou, nebo montovanou. Materiálem pro zděnou příčku může být pálená cihla plná, nebo dutinová, pórobetonová tvárnice, tvárnice ze sádry, skla, případně dalších nestandardních materiálů. Mezi montovanými systémy jednoznačně dominuje konstrukce ze sádkartonových, nebo sádrovláknitých desek v dřevěných nebo kovových profilech. V obchodních a průmyslových objektech, ale i například v atypických bytových interiérech, se zase výborně uplatní posuvné a přestavitelné příčky.

Srovnání materiálů

Příčky zděné z klasických cihel mají jednoznačně nejlepší zvukové a tepelně izolační vlastnosti. Díky vysoké únosnosti na ně můžeme bez problémů zavěsit jakékoli zařizovací nebo dekorativní předměty. Cihlovou příčku však stavíme takzvanou mokrou metodou a s tím souvisí i časová náročnost a pracnost výstavby a vysoké nároky na kvalitu provedení. Nerovnou zeď vyspravíme pouze silnější vrstvou omítacího materiálu, a to samozřejmě zvyšuje celkové náklady. Další podstatnou nevýhodou je velké zatížení nosné konstrukce domu, v mnohých domech si příčku z cihel prostě dovolit nemůžeme...

Pórobetonové a sádrové tvárnice

mají téměř srovnatelnou únosnost jako cihly, na rozdíl od nich se však nemusí zdít maltovou směsí, ale spojují se pouze pomocí speciálního lepidla. Výstavba je proto přesnější a rychlejší. Oba materiály se dají řezat a snadno se v nich frézují drážky pro rozvody elektřiny nebo

tepla. Pórobeton je lehký, má nižší zvukovou a tepelnou izolaci než pálená cihla a vyžaduje následné omítnutí. Naopak sádrové tvárnice mají vysokou hmotnost a dobré izolační vlastnosti. Jejich povrch je dokonale hladký a již připraven pro malbu. Sádra však absorbuje vlhkost a nemůžeme ji použít v mokrých provozech, či prostorech se zvýšenou vlhkostí.

Stěna ze skleněných tvární

představuje největší zátěž pro stropní konstrukci a z finančního hlediska i pro naši peněženku. Je však efektním designovým prvkem, zvláště tam, kde potřebujeme místnost prosvětlit. Její schopnost tepelné izolace je však nízká, zvukovou izolaci ale můžeme zvýšit použitím izolačních skel nebo speciální fólie.



A co takhle sádrokarton?

Rychlá a suchá výstavba, lehkost materiálu a nízké náklady – to jsou přednosti příček ze sádrokartonových nebo sádrovláknitých desek. S jednotlivými deskami, které se upevňují do kovových nebo dřevěných profilů, se velmi dobře manipuluje a můžeme je přizpůsobit na míru jakémukoli interiéru. Prakticky nenahraditelný je pak sádrokarton v dřevostavbách.

Sádrokartonové desky mají dokonale rovný povrch a jsou po vytmelení a přebroušení připravené přímo pro malbu. Hlavními nevýhodami sádrokartonu jsou - nízká zvuková izolace a malá únosnost. Chceme-li na sádrokartonovou desku zavěsit těžší předmět, musíme do konstrukce předem na dané místo umístit zpevňující traverzu jako podklad. Vyšší pozornost pak musíme

sádrokartonovým deskám věnovat v prostorách se zvýšenou vlhkostí. Zde je nutné desky nejprve naimpregnovat, přitom bychom měli použít dražší speciální desky s vyšší odolností vůči vlhkosti.

Sádrokartonové desky je také ideální použít pro jakékoli stropní podhledy nebo podkrovní prostory pod šikmými střechami, kde jsou obzvláště oblíbené. Rychlejší a levnější řešení, než je sádrokarton, v podstatě najdeme jen těžko. Dutinami příček lze vést potřebné rozvody, zároveň jsou vhodné i pro uložení tepelné a akustické izolace.

Mobilní příčky

Variabilním a elegantním řešením rozdělení vnitřního prostoru jsou mobilní přestavitelné a posuvné příčky.

Jejich dobrá stabilita a zvuková neprostupnost může konkurovat i pevným stěnám. Prostor navíc můžeme libovolně obměňovat a během dne otevírat dle momentální potřeby.

„Nemá smysl vymalovat nově budoucí obývací pokoj a poté teprve obrousit parkety, jelikož se prach z broušení dostane všude, tedy i na novou výmalbu. Obdobně nemá smysl opravit parkety a poté vymalovat pokoj. Nejen barva, ale zejména žebřík nově opravenou pod-



A ještě nějaká vylepšení...

Jaro je nakloněno rekonstrukcím celkově, ať už se to týká rekonstrukcí koupelen, kuchyní, záchodů, bytových jader v panelových bytech, elektřiny v místnostech, či výměny radiátorů.

Před každou rekonstrukcí interiéru musíte zvážit, jak rychle potřebujete prostory opětovně využívat. Kolik můžete do jeho rekonstrukce či opravy investovat financí. Zda má opravář, elektrikář, instalatér či obkládač čas na to, pracovat ve vašem bytě. Zda máte k dispozici dostatek materiálu. Zda práci, kterou chcete udělat sami, dokážete zvládnout tak, abyste s výsledkem byli spokojeni.

Na kompletní rekonstrukci elektřiny, vody či topení budete jistě potřebovat odborníky. Naopak obklady či vymalování můžete zvládnout svépomocí. Sádrokarton umožní i laikům vybourat zdi či jádro a to nahradit moderními materiály, které jsou designově i kvalitativně na vyšší úrovni.

Podlaha, nebo vymalovat?

Vždy před každou rekonstrukcí interiéru je třeba si opravdu důkladně rozmyslet a ujasnit pracovní postup. Otázkou pro odborníka je, zda nejdříve vymalovat stěny či nejprve zbrousit a přelakovat podlahu z parket.

lahu poškodí,” radí malíř Jakub Suchý a dodává: „Nejlepší je, když se obrousí parkety a poté také oškrábou stěny pokoje od staré barvy. Vše by se mělo důkladně smést. Pak osobně doporučuji vymalovat vše samozřejmě dvakrát. Z parketových podlah je nutné kapky barvy ihned setřít. Jakmile vše začne zasychat, tak je možné začít lakovat parkety. I ty je vhodné přelakovat nejméně dvakrát, ale spíše třikrát,” zakončil odborník.

Chytré návody pro rekonstrukci

S dnešní technikou a materiály dokáže slušně obložit kuchyň či koupelnu průměrně zručná osoba. Důležité je však zakoupit kvalitní lepidla, silikony či pěnu a postupovat přesně dle přiloženého návodu. Ten výrobce mnohdy dodává společně i s výrobkem, případně je lze sehnat na internetu.

Pokud si však nejste jisti svojí zručností, tak nešetřete a pozvěte si odborníka. Jak poznáte, že vám koupelnu obkládá správný člověk? Rada je jednoduchá. Takovouto osobu půl roku do svého domu či bytu nemůžete dostat, jelikož je pracovně vytížená a nemá čas. Nejlepší reklamou instalatéra, elektrikáře či obkládače je totiž zaneprázdněnost.

Foto: Shutterstock.com

JARNÍ SLEVY
AŽ 50%

PLASTOVÁ, DŘEVĚNÁ, HLINÍKOVÁ
NEBO DŘEVOHLINÍKOVÁ ?



 **RI OKNA**[®]
OKNA S TRADICÍ I BUDOUCNOSTÍ

www.ri-okna.cz

info@ri-okna.cz

800 746 562



NEZAPOMNĚLI JSTE NA TERASU?



Terasa je ideálním místem pro užívání si sluníčka a duševní odpočinek.
Setkáváme se tu s přáteli a trávíme volný čas s rodinou.



Terasa není výdobytkem moderní doby. Její stáří čítá mnoho stovek let a zmínky o terasách najdeme i v bibli. Jejich cesty k nám vedly se vši pravděpodobností z teplých oblastí Evropy a Blízkého východu. Označovaly se tak původně vyrovnávací stupně v terénu, později přístupná rovná střecha. V zemích s vyšší denní teplotou byla taková střešní terasa vítaným místem, kde se večer, za příjemného vánku, scházela celá rodina i s přáteli a známými. Na takové terase se běžně žilo, jedlo, přijímaly se návštěvy. Ze střechy bylo navíc vidět na okolní střechy i do ulice a po setmění se tak vytvářela zajímavá „*mnohovrstevnatá*“ komunikace mezi známými a průchozími.

Stále důmyslnější řešení

Vyjít z ložnice bosky rovnou na terasu a vypít si ranní kávu se sluncem nad hlavou, po tom touží lidé na venkově i ve městech. Terasa je zajímavým doplňkem domu a současní architekti se předhánějí v důmyslně praktické i estetické konstrukci tohoto prodlouženého obytného prostoru. Pokud se toužíte kochat výhledem nejen na svou zahradu, ale i do krajiny, navrhnou vám dům tak, aby se terasa nacházela v patře nebo dokonce na střeše. Různoúrovňové části střechy supermoderních domů umožňují projektové kouzlení. Jako venkovní obytný prostor se dá využít část ploché střechy. Systém pokládky terasové dlažby na plastové terče nabízí možnost, kdykoliv terasu rozebrat bez nutnosti bourání, pikování a podobných prací.

Designové sladění s domem

Ideálního estetického vzhledu terasy dosáhnete, pokud na podlahu terasy použijete stejný materiál, jako je v interiéru. Z tohoto hlediska jsou ve výhodě ti, kteří jsou teprve v projektové fázi svého budoucího domu. Pokud terasu přistavujete, vybírejte materiál, který se alespoň podlaze v místnosti podobá. Designová harmonie s interiérem i zahradou je nesmírně důležitá. I plot, lavičky, zábradlí a venkovní nábytek by měly být v jednom stylu. Jak si terasu dozdobíte květinami a dalšími dekoracemi, záleží na vašem vkusu a stylu, který vyznáváte. Vedle truhlíků z rozličných materiálů a okrasných květináčů se nabízejí lucerny, svícny, proutěné koše, podnosy, tácy, přehozy a další doplňky, které vykouzlí na terase neopakovatelnou atmosféru. Pokud dáváte před útulnou romantikou přednost modernímu minimalistickému stylu, bude dozdobení terasy jednodušší. Výhodou strohého vzhledu venkovního prostoru je bezesporu jeho snadnější údržba.

Propojení domu se zahradou

Moderní funkcionalistické rodinné domy mají ostré a pevné linie. Tyto linie a tvary je dobré začlenit také do zahrady, aby tak nenásilnou formou dům přecházel přes terasu do zahrady. A nepůsobil tak jako strohá kostka hozená do romantické louky. Je dobré mít na paměti, že vše se vším souvisí a většina prvků v zahra-

dě by měla být nějak propojena. Například použitým stejných povrchových úprav nebo použití stejného tvaru jako je už v konceptu zahrady s obydlím použita. Aby zahrada nepůsobila stroze, pomohou zelené stěny, které napodobují již použité stavební prvky. Takže například vyzděnou obdélníkovou lavičku doplníme živou stěnou stejných rozměrů a můžeme tak stejný obdélník živé stěny zopakovat tak, aby u vyzděné obdélníkové lavičky byly ještě tři stejné tvary obdélníku, které budou například stejnoměrně od sebe rozmístěny. Získáme tak originální architektonický prvek a zelení imitujícími stavebními prvky tak propojíme přestup domu na zahradu.

Jakou podlahu?

Abychom terasu mohli skutečně plnohodnotně využívat, velmi důležitá je její podlaha. K dispozici je celá řada materiálů – od nejjednoduššího vysypání štěrkem, přes keramické dlaždice a zámkovou dlažbu až po finančně nákladný štípaný přírodní kámen. Oblíbená dřevěná terasa vykouzlí v obyčejné zahradě domáckou, často až exotickou atmosféru a pro chůzi na boso je ze všech materiálů asi nejpříjemnější. Méně náročným řešením na údržbu jsou imitace dřeva. K těm nejzdařilejším patří imitace dřeva z betonu. Neuvěříte, že nejsou dřevěné, dokud si na ně nesáhnete. Tento inovativní produkt tak spojuje příjemný, hřejivý vzhled dřeva s pozitivními vlastnostmi betonu. Vybírat můžete z různých formátů – prachů, špalíků, bloků, kuláčů, palisád či šlapáků a terasu pak doplnit mobiliářem ze stejného materiálu. Velkou módou jsou dnes dřevoplastové terasy. Tato terasová „prkna“ se vyrábějí z kompozitního materiálu na bázi dřeva a plastového polymeru a jsou na první pohled k nerozeznání od dřeva.

Čím terasu vybavit?

Zahradní nábytek, slunečník, venkovní krb, gril... To vše dnes patří téměř standardně k vybavení terasy. Venkovní nábytek už dávno není omezen jen na výrobky z plastu či evropského dřeva. V nabídce obvykle nalezneme i nábytek z exotických dřevin, hliníku, nerezové oceli, bambusu či ratanu. Do módy přicházejí stále více i letní kuchyně. Jde však o náročnější doplněk terasy, který mimo prostoru vyžaduje také přívod vody, elektřiny a vyvedení odpadu. Pokud vycházíme z předpokladu, že terasa je dostatečně prostorná, umístit na ní můžeme téměř cokoli. Co třeba čtení oblíbené knížky v obrovské ručně tkané houpací síti z Brazílie? Nebo dáme raději přednost posilovacímu stroji či pingpongovému stolu? Terasa je skvělé místo i pro vířivku nebo bazén. K těm se zvláště dobře hodí dřevěné palubky, které jsou příjemné na dotyk bosou nohou.

Terasa v různém stylu

Myslete na to, že rozmanité barvy na terase dodají prostoru švih. Krásná je terasa vyladěná do dvou, tří hlavních barev, ale pestrobarevná terasa má taky své

JEDINÁ PERGOLA, KTERÁ SE VÁM PŘIZPŮSOBÍ

Bioklimatická pergola ARTOSI je vyráběna s vysokou přesností. Možnost integrace stínících prvků a LED osvětlení. Regulace pronikajícího tepla díky střešním lamelám s možností rozdělení do více sekcí.

www.artosi.cz



"Spoléhám se
vždy na to nejlepší
- ARTOSI."

kouzlo. Květiny byste měli vybírat podle toho, na jaké místo je usadíte, zda je místo slunné, nebo zastíněné. Rozhodně ale zvažujte také dobu květu různých druhů. Ideální je zvolit ty rostliny, které budou nasazovat na květ po celou sezonu. Terasu můžete zaměřit na rustikální styl, nebo spíše podlehnout volání jižních slunných zemí a zařídit si ji v římském nebo mořském stylu. Celkový styl terasové kompozice je kromě rostlin nejvíce ovlivněn výběrem pěstebních nádob. Roli hraje nejen velikost květináčů, ale například i barva truhlíků.

Chytrý nábytek

Praktický nábytek na terasu je lehce přenositelný a rozkládací. Po dlouhé době na slunci by ale jeho povrch neměl pálit, déšť by po něm měl snadno stéci. Ideálními materiály jsou teak či ratan, které vydrží bez újmy venku od jara do podzimu. Plast je sice levný, ale náchylný k oděrkám, slunce ho rozpaluje, snadno se poláme a často mění odstín. Luxusní a velmi trvanlivé soupravy jsou k mání z umělého ratanu, umělého bambusu či v kombinaci těchto materiálů s ušlechtilými kovy. A protože terasa by měla umožnit i maximální pohodlí a ještě navíc získat reprezentativní vzhled coby obytného exteriéru, vedle jídelního setu se nabízí i kvalitní modulové sestavy křesel, stolků a pohovek, které se dají variabilně sestavit i zvětšit přikoupením dalších modulů. Na rozpálené terase je docela složité se stěhovat za stínem se slunečníkem a křeslem. Zato posunout samostínící křeslo nebo poodjet se zastíněným lehátkem už takový problém není. Luxusní kousky venkovního nábytku už totiž mají stínění integrováno. Takové samostínící zahradní křeslo nebo sofa může být zakryto několika způsoby: může mít integrovaný slunečník, stříšku z textilu (baldachýn), anebo stříšku či zvýšené opěradlo či boky ze stejného materiálu jako je samotné křeslo. Skvělým tipem je i pohovka s opěradlem vytaženým nahoru a obloukovitě překlopeným vpřed nad hlavu, čímž tvoří dokonalou stříšku. Na terase ale nemusí být vždy jen klasický zahradní nábytek stojící na zemi. Zkuste i do těchto prostor přinést závan čerstvého vzduchu v podobě netradičního závěsného nábytku. Takové pohodlné závěsné letní lůžko jistě oceníte jak při soukromé sietě, tak při garden party. Mladí designéři stále vymýšlejí nové inovace i ve venkovním nábytku. Před několika lety byl horkou novinkou byla svítící křesla i obaly na květináče, dnes je hitem nafukovací nábytek, skýtající super pohodlí. Nafukovací však nejsou jen sedací soupravy a lůžka, ale také mísy, vázy, lampičky... Před zimou vše jednoduše vyfouknete a k uskladnění vám postačí miniprostor.

Úložné solitéry

Hladké plochy vévodí nejen moderním interiérům, ale samozřejmě i terasám. Módní trend velí: všechno schovat. O to víc v otevřeném prostoru, kde mohou řádit přírodní živly. Proto jsou velmi žádané truhly pro umístění běžných letních potřeb, aby byly po ruce a přitom



krásně uklizené. Takových úložných doplňků je na trhu řada. Od nejlevnějších plastových boxů a kontejnerů, přes dřevěné truhlové lavice až k designovým truhlám z umělého ratanu nebo woodplastu, které doplní sedací modul. Estetickou lahůdkou pak jsou pak truhly v kombinaci dřeva a plátna, nebo dřevěné lavice s vysokým opěradlem, s odklopným víkem v sedací části, která slouží jako úložný prostor.

Zeleně není nikdy dost

Rostliny a stromky dejte do velkých keramických květináčů, kytice zase do porcelánových džbánů. Nádherně vypadají také popínavé rostliny, které celou terasu olemují zelenými stěnami. Pro ně se hodí závěsné květináče, které vypadají luxusně a navíc šetří potřebné místo na



podlaze. Tzv. mobilní zeleň se hodí i do zahrady, pokud jsou v ní velké zpevněné plochy. Zlepší se tak estetický dojem plochy a hlavně dosáhneme příjemnějšího mikroklimatu, což oceníme především v místech, kde máme vybudováno posezení. Rostlinami můžeme mít osázeny větší květináče, a to buď z pálené hlíny nebo umělohmotné, ty by však měly být mrazuvzdorné. Dále je na trhu mnoho druhů nádob dřevěných či z přírodního nebo umělého kamene. Ať už ve zdobném retro stylu nebo v přísně strohém moderním designu. Máme-li tyto květináče na vyvýšeném místě, musíme je zabezpečit před nárazovým větrem. Rozhodně doporučujeme nezakrývat si výhled z terasy do zahrady. Pokud v tomto směru potřebujete u terasy pohledovou nebo větrnou clonu, vysadte v blízkosti například živý plot, vyšší

keř nebo skupinu dřevin, případně jeden vyšší strom. Pro velké květináče doporučujeme pořízení pojízdných koleček. Ušetří vám záda při jejich stěhování, například když chcete nechat rostliny přezimovat v zimní zahradě a na jaře opět přestěhovat na terasu.

Zajímavým řešením jsou i pěstební nádoby, které vypadají nádherně a lze v nich pěstovat zeleninu, ovoce, ale i krásné květiny. Pokud jsou ještě doplněny o vermikompostér, jde o vícelúčelovou nádobu, která nás zbaví biologického domácího odpadu a zároveň nám nabízí možnost vypěstovat si zdravou zeleninu.

Paleta dekoračních nádob

Terasa si žádá flóru, to je jasné – ať už dáte přednost kvetoucím nebo jen zeleným rostlinám, vždy je důle-

žité vybrat krásnou dekorační nádobu. Velmi trendy jsou dnes hranaté nádoby na květiny, které působí ele-

stínící schopností. Pergolové lamely lze pomocí dálkového ovladače naklápět a tak získat požadovanou míru stínu. Střešní lamely se mohou také zcela roztáhnout a střešní prostor je kompletně odkrytý.



Z terasy rovnou do bazénu

Chcete-li si v bazénu opravdu užívat a sladit ho s domem, je ideálním řešením zapuštěný bazén. Na výběr je několik variant řešení. Fóliové bazény jsou výhodné zejména pro svou širokou tvarovou variabilitu. Mohou mít totiž přesně takový tvar, jaký jim vytvoříte z betonu. Na betonový skelet se instaluje speciální těžká fólie, což zaručuje maximální tvarovou stabilitu bazénu. Těžká fólie odpuzuje mikroorganismy, je odolná vůči UV záření, účinkům chemicky upravené vody i plísním. Laminátové

gantně a jednoduše. Na výběr je mnoho tvarů, velikostí a také povrchových úprav. Nádoby sytých barev jsou dokonalým soliterním doplňkem strohého moderního interiéru, kde neujdou pohledu žádného návštěvníka. K velmi oblíbeným produktům patří sklolaminátové nádoby různých tvarů v povrchové úpravě vysokého lesku, nebo v polomatném provedení. Stylovou a příjemnou atmosféru se světelnými efekty vytváří už zmíněné svítící květináče, vyrobené z vysoce kvalitního a robustního plastu, který je zároveň odolný vůči povětrnostním vlivům, mrazuvzdorný a odolný vůči nárazům. Tlumené osvětlení vytvářejí barevné LED žárovky. Tyto unikátní květináče mají důmyslně vyřešen odtok vody a nehrozí vyplavení rostlin při silnějším nebo déle trvajícím dešti.

Jak terasu zastínit?

Posezení na terase je v letních dnech nejpříjemnější pod zastíněním. To může být pod střechou, markýzou, plachtou nebo i pod slunečníkem. U nového domu se zastínění terasy řeší přesahem střechy nebo pergolou, která je součástí venkovní terasy. Možností je i stínění pomocí markýzy, ovládané vypínačem zevnitř domu. Některé markýzy mají i speciální čidla, která reagují na vítr či déšť. Zařídí, aby se markýza svinula či rozvinula, podle toho, jaké je zrovna počasí. U starších objektů se obvykle volí řešení bez stavebních zásahů, výběrem vhodné markýzy s ovládáním manuálním. Dokonalým řešením je pohyblivá střecha na dálkové ovládání. Střecha je vyrobena z vysoce kvalitního technického vrstveného textilu, který odolává všem povětrnostním podmínkám s dokonalou

bazény jsou časté a oblíbené řešení, protože nabízí výbornou životnost a u renomovaných značek také elegantní design. Laminátové bazény se vyrábějí jako jednolitý kus, jejich povrch tak neruší žádný spoj. Velkou výhodou laminátových a sklolaminátových bazénů je také široký „límeč“, který umožňuje jednoduché „podsunutí“ dlažby či jiného materiálu použitého na úpravu okolí bazénu. Železobetonový bazén představuje nejdražší řešení s ohledem na stavební přípravu a pořizovací cenu, na druhou stranu jde o provedení s takřka neomezenou životností.

Terasové wellness

Pozorovat západ slunce, hvězdy nebo zasněženou krajinu, užívat si relaxaci a regeneraci v kruhu svých nejbližších, je úžasný způsob jak si užívat pohody a soukromí v rámci domácího wellness přímo na terase. Přenosné whirlpools jsou dobře přenosné a dají se postavit prakticky všude, potřebují většinou pouze přívod elektřiny. Jsou odolné vůči rozmarům počasí i poškození. Thermokryty zajistí stále teplou vodu a nabízí hospodárnější provoz whirlpoolu, jsou také praktické pro ochranu před deštěm a sněhem.

Příjemné i efektní osvětlení

Pořádáme-li párty nebo venkovní oslavu, využijeme dekorativní párty osvětlení. Pro trvalou instalaci se však lépe hodí nástěnná svítidla, zápuštná svítidla, nebo některé ze světlených objektů či květináčů. Dalšími variantami jsou pak reflektory, bodová svítidla nebo spoty.

Český nápad, který inovuje pěstování na balkoně

Vypěstovat si čerstvá domácí rajčátka, nebo šťavnaté jahody je v dnešní době sen mnoha z nás. Ne každý ale má to štěstí a vlastní zahradu. A tak se zrodil nápad, dát i lidem s balkonem možnost mít kousek zahrady.

A tak se přišel na svět český Berdík - jehož název vychází ze slov „ber a děkuj“. Jedná se o komplet horizontálních záhonků s kompostérem, který můžete umístit na balkon, terasu, či do zimní zahrady. Pěstování rostlinek v patrech nad sebou přináší úsporu místa. Díky kompostování bio-odpadu z kuchyně, bohatě hnojíte své rostlinky tím nejpřirozenějším způsobem. A navíc vám balkon zdobí krásný designový kousek...

A jak to celé začalo? První podomácku vyrobený Berdík vznikl před pěti lety pro soukromé užití. A protože fungoval výborně, zájem okolí na sebe nenechal dlouho čekat. „A tak jsme se rozhodli, že se pokusíme Berdíků vyrobit víc a nabídneme je širší veřejnosti. Byla to výzva. Tenkrát jsme netušili, kolik práce nás čeká a jakou cestu Berdík ujde. Tvrdou dřinou v garáži a jak se říká na koleni, jsme začali vylepšovat další prototypy, až do finální podoby **Berdíka NA ZAHRA-
DU**," popisuje začátky spoluzakladatel projektu Tomáš Brak, který je jedním ze čtyř společníků firmy Berdík.

Nadšení z Berdíkových pěstitelských úspěchů a touha nabídnout tuto možnost i lidem bez zahrady odstartovala vývoj **Berdíka NA BALKON**.

„Přes všechna ta nečekaná úskalí, která nás při vývoji a testování Berdíků čekala, jsme se nakonec dopracovali ke krásným, kvalitním a funkčním kouskům.“ shrnuje Tom.

Dnes nabízí Berdík na českém trhu dva typy výrobků. Můžete si vybrat buď kulatý tvar Berdíka, ten je ručně vyráběn upcyklací potravinových sudů a pojme až 40 rostlin. Druhá verze Berdíka je rohová a je seriově vyráběna v České republice. Vejde se i na ten nejmenší balkon a můžete ho osadit až 20 rostlinami.

V obou typech Berdíků lze zároveň **pěstovat i kompostovat**, což je velkou přidanou hodnotou pěstební nádoby. Výživné hnojivo, takzvaný vermikompost, vyrábí žížaly, které neúnavně kompostují zbytky odpadu. „Nejen, že se tak zbavujeme svého bioodpadu z kuchyně, ale poskytujeme našim rostlinám to nejlepší hnojivo, jaké příroda umí vytvořit,“ vysvětlují nadšení tvůrci.



Tomáš Brak
pěstitel
a společník firmy

www.berdik.bio





Vysokou kvalitu mezi exteriérovými svítidly prokazují svítidla do fontán a jezírek. Mají bezpečné krytí IP 68, a tak mohou být použita dokonce i pod vodní hladinou. Nejčastěji mohou být umístěna do hloubky 4 m pod vodní hladinou. Je třeba rozlišovat vhodnou velikost osvětlení do menších jezírek a fontán před osvětlením do velkých vodopádů.

Posviťte si sluncem

Velkým hitem je podlahové solární světlo, napájené ze zdroje umístěného uvnitř tělesa světla. Zdroj světla je dobíjen pomocí několika mikro solárních panelů, které jsou součástí světla. Takže nemusíte řešit vůbec přívod elektrické energie, což je v mnoha případech problém, pokud se jedná o dodatečnou montáž v již hotové terase. Světla jsou vyráběna z různých, povětšinou odolných materiálů, včetně nerezavějící oceli, nebo s různou povrchovou úpravou. Samozřejmostí je odolnost vůči vodě a klimatickým podmínkám všeobecně. Světla jsou osazena akumulátory, které vydrží bezproblémově napájet světla až 12 hodin v kuse. Venkovní podlahové solární osvětlení bývá standardně osazeno čidlem setmění, které zapíná světlo po setmění a s ranním rozbřeskem ho opět vypne. Kromě toho lze světlo vypínat a zapínat vestavěným vypínačem.

Čím si přitopit?

V chladnějších večerech a během podzimních dní jistě na terase oceníte i topení. Máte dvě možnosti – topidlo plynové nebo elektrické, a to buď nástěnné, nebo

stojací. To druhé řešení je praktičtější díky mobilitě, a taky elegantnější. Stojací plynové ohřívače jsou nicméně díky propanbutanové lahvi uvnitř stojanu dost těžké. Jinak lze ovšem doporučit vzhledem k nastavitelnému výkonu a dvěma nebo třem polohám sálající hlavičky. Elektrická topidla jsou sice lehčí než plynová, ovšem nevýhodou je přívodní kabel a potřeba elektrické zásuvky. K výhodám patří hlavně fakt, že neohřívají vzduch a ihned po zapnutí jedou na plný výkon. Při +10°C budete mít v okolí šesti metrů od přístroje teplotu 20°C. U dražších typů je až několikastupňová regulace výkonu, takže můžete výkon ohřívače přizpůsobovat změnám počasí. Vrcholem komfortu je bezesporu dvoumetrový stojan s dvěma infrahlavicemi, které se dají libovolně zaměřit.

Venkovní kuchyně

Máte to z terasy daleko ke kuchyni? Vařte tedy přímo na terase! Pořídte si flexibilní modulový systém venkovní kuchyně, který se přizpůsobí vašim prostorovým možnostem. Moduly sestavíte velice rychle a nepotřebují žádnou speciální údržbu. Moderní a inovativní design, nenáročná velikost, možnost průběžného dokupování dalších modulů a příslušenství si rychle získávají stále více zákazníků, kteří si chtějí užívat při zahradních party na terase. Moduly nabízí gril (jak na plyn, rak na dřevěné uhlí), stůl na přípravu masa, modul s přívodem vody a bude možné dokoupit i dřež s baterií. Tvar sestavy už záleží jen na vašich představách.

Foto: Shutterstock.com

HOME
decor

Rozsviďte svou zahradu !
www.bateriecentrum.cz



Náhradní Filament žárovka k solárnímu osvětlení

info@bateriecentrum.cz

Solární světla a lampy pro Vaši zahradu.

INZERCE



ONDUCLAIR®
PROSVĚTLOVACÍ DESKY

Více informací na www.onduline.cz

onduline®





CHATY A CHALUPY SE MĚNÍ V DOMOV

Česká republika patří mezi ráj chatařů a chalupářů. Každý pátý Čech chatu či chalupu vlastní, téměř 40 % pak o vlastním letním bytě sní. Rekreační objekty postupně mění svou podobu a funkci, z víkendového útočiště se základním vybavením se proměňují v plnohodnotný druhý domov s kompletní výbavou. Celá třetina majitelů využívá chalupy k dlouhodobému pobytu a i zde chce využívat internet a jiné moderní technologie. Vyplývá to z průzkumu realizovaného agenturou STEM/MARK.

PŘÍLOHA CHATY A CHALUPY

Chataření má v Čechách velmi dlouhou tradici, která úspěšně přežívá i do dnešní doby, vzhledem k současné situaci s omezenými možnostmi tím více... Velká část

kteřá může být při najmutí řemeslnických služeb mnohonásobně vyšší.



Nákup navzdory covidu

Ač by se dalo očekávat, že v době koronavirové epidemie lidé nákup rekreační nemovitosti odloží, protože se nejedná o nejn nutnější potřebu každodenního bydlení, s krizí naopak poptávka posílila. Pandemie totiž zkomplikovala cestování do zahraničí, a tak se lidé začali více poohlížet po klidném místě k odpočinku a trávení dovolené v tuzemsku. To potvrzují údaje společnosti Bidli, která už od uplynulého roku pocituje rekordní zájem o chaty a chalupy.

U rekreačních nemovitostí se zvedá zájem vždy s přicházejícím jarem, kdy

Čechů dává stále přednost pobytu v tuzemsku a touží po útočišti v přírodě či na venkově, svou chatu či chalupu by si přálo 37,4 % dotázaných. 20 % pak uvedlo, že chatu či chalupu již vlastní, v polovině těchto případů jde dokonce o objekty, které neslouží jen k letní rekreaci, ale jsou vhodné k celoročnímu bydlení.

Jak z průzkumu dále vyplynulo, pokud si Češi pořizují druhé bydlení, mají ve většině případů zájem o plnohodnotnou nemovitost, aby si mohli užívat stejný komfort jako doma. 52 % dotázaných chce mít k dispozici základní TV nabídku a dostatečně silný mobilní signál, aby měli možnost připojit se k internetu alespoň přes telefon. 23 % by využilo i na chalupě vysokorychlostní internet a wi-fi, díky němuž mají možnost pracovat z domova a mohou tak trávit více času mimo kancelář. Dalším důležitým aspektem při výběru rekreačního objektu je také vzdálenost od města a dopravní dostupnost, neboť mnoho lidí počítá s tím, že se na stáří na chalupu přestěhuje natrvalo.

Kromě toho, že jde majitelům chat a chalup o vlastní pohodlí, zajímají se také o to, co si o jejich obydlí myslí ostatní, na názoru druhých záleží polovině (50,7 %) dotázaných. Rádi proto neustále své letní byty zvelebují a nebojí se pustit do úprav svépomocí, o své zručnosti jsou přesvědčeny více tři čtvrtiny (77,1 %) respondentů a bez úplné pomoci odborníků si poradí až 25 % z nich. Na vině je často nespokojenost s odvedenou prací řemeslníků či jejich flexibilitou, svou roli hraje také cena,

je hlavní sezóna prodeje. „Nyní pozorujeme zvýšenou poptávku oproti minulému roku zhruba o 30 %. Klienti si v době karanténních opatření už loni uvědomili, že potřebují mít svůj soukromý prostor, kde se mohou volně procházet na rozdíl třeba od malého bytu bez balkonu ve městě,“ říká odborník Ondřej Mašín. Největší poptávka patrná od jara do podzimu převládá nejen kvůli tomu, aby lidé rekreační nemovitost koupili a rovnou ji využívali, ale také aby měli možnost vidět kompletní okolí, zahradu a technický stav budovy, což u stavby v zimních měsících, zejména na horách, není vždy dobře možné.

Chat a chalup je na trhu málo

Nabídka oproti předchozím rokům ovšem klesá. Rekreačních objektů se aktuálně na trhu objevuje zhruba jen kolem devíti stovek, loni v létě to bylo ještě okolo 2 000 staveb. Poptávka tak stále nabídku vysoce převyšuje. „Letošní zájem o chaty a chalupy pokles ekonomiky podle mě výrazně neovlivní. Ceny půjdou nadále nahoru, protože je nedostatek nabídky a nové projekty postupují jen velmi pomalu. V porovnání s předchozími měsíci tak pozorujeme nárůst cen až o 30 %,“ uvádí Ondřej Mašín a doplňuje několik konkrétních příkladů velkého zájmu: „Na podzim loňského roku nám na inzerát jedné chalupy na Plzeňsku zavolalo neuvěřitelných téměř 200 zájemců během jediného týdne. Nemovitost se velmi rychle prodala. Podobných případů jsme zaznamenali desítky. Například inzerát k rekreačnímu

TOPAS

ČISTÍRNA ODPADNÍCH VOD VHODNÁ PRO RODINNÉ DOMY A CHALUPY

- + Plně automatická ČOV s úsporou energie
- + Minimální nároky na obsluhu
- + Ovládání i přes WiFi
- + Doplnkové vybavení: vestavěný pískový filtr, odstraňování fosforu, GSM, záložní baterie, IoT
- + Vyčištěná voda vhodná pro zálivku
- + Integrované funkce pro řízení zálivky
- + Variabilní nátok až do 1,3 m pod terémem
- + Automatické odkalování do zabudovaného kalojemu
- + Dmychadlo je uvnitř ČOV
- + Testováno na zachování funkce až 6 měsíců bez přítoku



TopolWater, s.r.o.
e: topas@topolwater.com
w: www.topolwater.com

Čistírna byla v průběhu let mnohokrát oceněna, např. GRAND Prix za nejlepší výrobek veletrhu For Arch 2018.





obydlí v Kozlově u České Třebové za 2 300 000 Kč poplávalo 80 lidí. Pryč bylo do týdne a dokonce o 500 tisíc draž. Chalupa v Jivanech v Českém ráji za 2 815 000 Kč se sice prodala zhruba za 5 měsíců, ale také s vyšší cenou a ozvalo se téměř 100 lidí.“

Z Čechů se opět stávají chatari a chalupáři. Prodá se téměř vše

Nejčastějšími zájemci jsou stále rodiny s dětmi žijící v bytech. Přibýlo ovšem těch, kteří již vlastní rodinný dům a shánějí druhou nemovitost určenou čistě na rekreaci. „U střední třídy dříve platilo, že když mám dům, tak už nesháním chalupu. Nyní se i u těchto klientů zvyšuje zájem. Jelikož je nabídka nedostatečná, prodá se v podstatě vše. Každý by chtěl například chatu u sjezdovky na horách nebo u lesa, ale takových objektů není

příliš a vyprodají se okamžitě. Lidé jsou tedy čím dál tím víc ochotni hodně slevit ze svých nároků,“ tvrdí Ondřej Mašín.

Zájem je hlavně o zrekonstruované objekty

Nejlépe se prodávají zrekonstruované chaty či chalupy s napojením na vodu, kanalizaci a v oblíbených rekreačních oblastech. „Zájemci dávají přednost spíše objektům po rekonstrukci než těm, které vyžadují větší či menší zásahy, ale jejich nabídka je velmi malá. Situace se dá přirovnat k té na trhu s novými byty, zde ovšem ještě více dominuje převis poptávky. Jelikož panuje značný nedostatek novostaveb, nabízejí se tak převážně starší chaty a chalupy,“ vysvětluje Ondřej Mašín.



Do atraktivních lokalit jsou lidé ochotni dojíždět déle

Lidé v krajských a větších okresních městech jsou ochotni dojíždět na chatu nebo chalupu zhruba 30 minut. Pokud se jedná o atraktivní lokalitu (například hory), tak i hodinu. Obyvatelé Prahy jsou zvyklí za rekreaci vyrazet na větší vzdálenosti. Přibližně do hodiny autem od hlavního města jsou populární lokality v okolí přehrad Slapy a Orlík nebo Posázaví. K nejvíce atraktivním oblastem obecně patří Krkonoše, Jizerské hory, Šumava, Krušné hory či Beskydy. Bohužel mají omezenou nabídku, proto roste zájem i o dříve méně vyhledávané lokality, jako je kupříkladu Český ráj, CHKO Brdy a podobně.

Srub nebo roubenka?

Snem každého chalupáře je obvykle krásná roubenka, nebo srub. Jak si takový sen splnit?

Milujete přírodu a chcete si postavit dům svých snů tak, abyste bydleli v souladu s přírodou? Rozhodujete se, zda to bude srub, nebo roubenka? Každá z těchto dřevostaveb má svá specifika.

1 Kde budu stavět

Důležité samozřejmě je, kde máte pozemek. Dříve než začnete stavět, je důležité zjistit, zda není nějaký regulativ v územním plánu nebo zda není pozemek v CHKO. Pak byste totiž byli omezováni dalšími pravidly a nařízeními. Právě sruby a roubenky se v těchto oblastech staví nejčastěji. Pokud víte, že stavba srubu nebo roubenky může být povolena bez dalšího omezení, pak máte vyhráno.

Ať chcete stavět roubenku nebo srub, je u těchto masivních dřevostaveb velmi vhodné, aby zapadly do okolního prostředí.

Srub se většinou hodí na samotu, k lesu, tam, kde nejvíce vynikne v okolní přírodě a má kolem sebe rozlehlý volný prostor.

Roubenka ideálně zapadne do tradičního rázu vesnice. Lze samozřejmě stavět i v jiných lokalitách, ale vždy by měl být srubový nebo roubený dům vhodně začleněn do okolní krajiny nebo zástavby.

2 Jak rychle potřebuji stavět

Rozdíl v rychlosti výstavby srubu a roubenky může být pro někoho zásadní.

Při výstavbě srubu je vyžadována technologická přestávka pět až šest měsíců, během které dřevo srubu vysychá, a až poté je možné srub dokončit. Od dokončení montáže srubu na pozemku po nastěhování většinou uplyne asi jeden rok.

Roubenka je připravena už v hale a žádná technologická přestávka před dokončením není nutná. Když si necháte postavit roubenku na klíč, výstavba bude hotová velmi rychle a vy se můžete nastěhovat ihned po dokončení.

3 Chci dřevo v interiéru?

Srub i roubenka patří mezi dřevostavby, u kterých převládá dřevo i v interiéru. Pro obložení vnitřních stěn lze samozřejmě použít například sádkokarton, ale lidé, kteří po srubu nebo roubence touží a nakonec si je i pořízují, právě dřevo v interiéru chtějí a další přednosti. Otázkou proto je, kolik dřeva, a v jaké podobě, „snesete“.

- Oceníte-li rustikální vzhled stěn z kulatiny, která prostupuje celým domem, bude vaší volbou zřejmě srub.
- Chcete-li rovné stěny z masivního dřeva v modernějším pojetí, budete volit roubenku. (I když moderní sruby z hraněných profilů mají rovné stěny rovněž.)

4 Jak moc je potřeba dům udržovat

Při pohledu na srub vyvstane mnoha lidem otázka,

jak je to s údržbou, resp. s udržováním stěn a stropů. Standardní stěnu v případě potřeby můžete lehce přemalovat. Ale co stěny srubu?

V interiéru srubu se používají například nátěry včelím voskem nebo lněnými oleji. Vzhledem k jejich složení a konzistenci zůstávají po aplikaci nátěry stále živé a pružné, takže nedochází k oprýskání nebo loupání nátěru.

Toto platí i u roubenek. V exteriérech se používají podobné nátěry, které jsou ale navíc obohaceny o UV-filtr v barevném pigmentu, aby vlivem slunečního záření nedocházelo k velkým barevným změnám.

Konečné slovo při výběru samozřejmě budou mít osobní preference. Někomu se prostě líbí sruby, jinému roubenky. Pokud jste ale v rozhodování stále někde mezi, zkuste navštívit vzorové sruby nebo vzorové roubenky a vyzkoušet si, jak se v nich budete cítit...

Jak chalupu zařídit?

Abychom se na chalupě cítili jako doma, je důležité ji s rozmyslem zařídit. Aby chalupy a chaty měly své osobité kouzlo, měl by nábytek korespondovat s materiálem stěn a celkovým rázem stavení. Pokud máte opravdu klasickou chaloupku, ideální je docílit vzhledu selské jizby. Dřevěný nábytek má své nezaměnitelné kouzlo a lze ho sehnat v nepřeberném množství variant a designu.

Nábytek na chalupu nebo chatu

Venkovská stavení dříve sloužila k celoročnímu obývání, proto byla vybavena nábytkem, který její obyvatelé využívali. V současné době může nábytek na chalupě v každém z nás evokovat různý styl a období. Někdo touží si připomenout dětská léta strávená o prázdninách u babičky na venkově, jiný má rád styl 19. a 20. století, do kterého je většina chat nebo chalup koncipována. Rustikální styl může být doplněn o moderní prvky nebo naopak může být v určitém stylu či se může jednat jen o klasický nábytek z borovice. Nábytek budeme volit nejen dle designu, ale i podle účelnosti a rovněž prostoru, který máme k dispozici.

Velkou venkovskou chalupu vybavíme dřevěným nábytkem s přírodními prvky. Pro malou chatičku budou vhodné kusy nábytku, které jsou účelné a nezaberou celý prostor. Chceme-li, aby nám nábytek na chalupě připomínal vzpomínky na dovolenou u moře, můžeme barevné provedení zvolit do pastelově žluté, které připomíná Itálii, levandulovou, která je typická pro provensálský styl. Teplá červená nebo sytě růžová bude připomínat Španělsko a tyrkysová a blankytné barevné odstíny Řecko nebo Chorvatsko. Podlahy jsou ideální dřevěné nebo imitující dřevo. Rovněž stěny mohou být bílé, barevné, nebo opatřené mozaikou z kamene nebo dřevěné. Strop může být obložený palubkami nebo s viditelnými trámy.

Kuchyně srdce chalupy

Kuchyně na chalupě není jen místem k přípravě pokrmů nebo zpracování ovoce a zeleniny, kterou sklídíme na zahradě. Může být i prostorem, který je mnohdy součástí jídelny či velkého pokoje, kde se společně nejen jí, ale i tráví volný čas, když není venku zrovna přívětivé počasí. Kuchyňský nábytek může být sestaven z linky, která obsahuje velkou pracovní plochu, dřez i varnou plochu. Nebo naopak skloubíme drobné poličky a police, spízní skříň, příborník a kredenc, která dodá prostoru tu správnou chalupářskou atmosféru. Pro tyto účely se hodí nábytek z měkkého světlého dřeva, jakým je smrk nebo borovice. Barevné provedení volíme podle stylu, který chceme vytvořit. Od přírodního přes bílou, šedou nebo oblíbenou modrou či zelenou lazuru. Dřevěný nábytek můžeme natřít krycími barvami, po kterých působí nábytek, že je starý a dodá celému prostoru osobitý ráz.

Pro prostory jídelny je velmi důležitý jídelní stůl, který je ideální z dřevěného masivu, opatřený dřevěnými židlemi nebo lavicí. Židle mohou být vypořstované nebo opatřeny sedáky stejně jako lavice, a to v takové kombinaci, která bude příjemně ladit s daným prostorem. Různé barvy nebo vzory, jakými jsou puntíky, proužky nebo jemný květinový vzor, mohou být i na dalších doplňcích, jako jsou polštářky, závěsy či stínítka od lampiček. Velmi vhodná jsou do těchto prostor kachlová kamna, která dodají prostoru opravdový venkovský ráz. Obývací prostory mohou být vybaveny stylovými skříněmi, knihovnou, komodami nebo truhlou, prostor můžeme doplnit moderní sedačkou v barevném provedení, která neruší celkový ráz, ale koresponduje s interiérovými doplňky. Spotřebiče mohou být vestavěné nebo samostatně stojící.

Ložnice by měla být útulná

Ložnice pro dvě nebo více osob bude vybavena vhodnými dřevěnými postelemi, skříní nebo komodou. Mnohdy bývá prostor na spaní součástí obývacího prostoru, proto volíme nábytek účelně. Místo sedačky postačí postel, která může plnit několik funkcí podle potřeby, doladit ji můžeme polštáři v barevném provedení podle zvoleného stylu.

Dětské a ostatní pokoje

Dostatečně prostorná chalupa nabízí prostor i pro dětský pokoj, který mohou využít naše děti nebo vnoučata. Pokoj můžeme vybavit dřevěnou palandou, komodou nebo skříní. Barvy nábytku volíme přírodní nebo jemně barevné. Podlaha je ideální dřevěná nebo imitující dřevo.

Podkrovní prostory je vhodné opatřit nábytkem, který bude daný prostor účelně doplňovat. Jiný budeme vybírat v dostatečně velkém prostoru a jiný v prostoru, který má zkosené stěny. U malých chatek tento prostor mnohdy slouží jen k přespání a vejdou se tam jen postele bez nábytku. V tomto případě nemusíme tolik řešit

TOP PELETAMI

USNADNÍŠ SI ŽIVOT

NEČOUDÍŠ

NESMRDÍŠ

UŠETŘÍŠ

Čím topíte v kotlích a kamnech? Peletami?

Pak patříte k jedné z více než 40 tisíc českých domácností a provozoven, které rovněž používají tento druh paliva. **Česko je skutečná peletová velmoc.** Výroba pelet má totiž u nás už vybudovanou tradici a tuzemská výroba pokrývá veškerou domácí spotřebu a ještě vyvážíme do ciziny. Nejde ale o drancování našich lesů – výroba pelet je totiž ekologické zpracování dřevního odpadu. Peletáren máme dost, dřezpracující průmysl funguje a dřevo je výborný a hlavně obnovitelný zdroj energie. To znamená, že pelety nemohou nikdy dojít (na rozdíl od uhlí, jehož zásoby se snižují). S peletovým kotlem také vyřešíte povinnou výměnu nevyhovujících zdrojů vytápění. Patří totiž ke státem podporovaným topidlům **v kotlíkových dotacích.**

Co získáte topením českými peletami?

- až 127 500 Kč dotaci na kotel
- české palivo za stabilní ceny
- komfortní dopravu i obsluhu a čistý provoz
- jistotu, že pelety na rozdíl od uhlí nedojdou

Pelety pohodlně seženete na **Koupitpelety.cz**

INZERCE

kvalitní české Akátové altány

Akát svými vlastnostmi překonává většinu u nás dostupných dřevin. Jeho dřevo **není třeba impregnovat** a při využití v exteriéru má **až 10x delší životnost než jehličnaté dřevo.**

Na naše altány dáváme **nadstandardní záruku** a dovezeme vám je zdarma.



Škola
pod širým
nebem

www.akatovealtany.cz

PŘÍLOHA CHATY A CHALUPY

provedení a materiál, ale určitě budeme klást důraz na kvalitní matrace.

Nezapomeňte na kachlová kamna

V chaloupce samozřejmě musí být krásně teplo. Působivými zároveň funkčním zdrojem tepla jsou kachlová kamna.

Kachlová kamna si můžete nechat navrhnout na míru, přesně podle možností interiéru a také podle vašeho přání. Jejich podobu tak můžete ovlivnit a přizpůsobit ji svým představám. A jaké jsou výhody kachlových kamen? Především se do nich vejde velké množství paliva. Jedním přiložením si tak zajistíte teplo na delší dobu a nemusíte stále přikládat v obavě, že oheň brzy vyhasne. Nespornou výhodou je také jejich originalita. Teplovzdušná kachlová kamna fungují na principu konvekce. Využívají skutečnosti, že teplý vzduch je lehčí než studený a stoupá nahoru. Ve spodní části kachlových kamen (soklu) se nacházejí vzduchové otvory, kterými se do kamen nasává studený vzduch. Ten se uvnitř kachlové obezdívky ohřívá. Následně stoupá uvnitř kachlového obložení nahoru a odevzdává teplo kachlům. Sálavé teplo se pomalu a rovnoměrně rozkládá do místnosti. Vzduch, který se ohřál mezi kachlovým obložением a vložkou, může být odveden buď mřížkami do místnosti, kde jsou kamna umístěna nebo může být tento vzduch odveden teplovzdušnými rozvody do dalších pater nebo místností a tím je vytápět. Vytápění kamen je ze 75% konvekčním teplem a z 25% teplem sálavým. Uvnitř teplovzdušných kachlových kamen se nachází kamnová topná vložka, což není nic jiného, než litinový výrobek tepla, který je vybaven nejmodernější technikou spalování a může být přizpůsoben právě požadované potřebě tepla. Aby se dosáhlo max. využití horkých spalin vznikajících při spalování, je k topné vložce ještě připojen teplovzdušný výměník, který může být vyroben buď z oceli, litiny nebo „vyplněn“ šamotem. Skrz tento výměník proudí spaliny a tím se zvyšuje celková výhřevnost kamen. Vybavení kachlových kamen nejsou kladeny žádné hranice. Můžeme volit rozměry a tvar kamen dle vlastních a stavebních požadavků. Důležité hledisko při plánování teplovzdušných kachlových kamen je možnost vytápění i přilehlých místností. Vedle klasických teplovzdušných vložek máme i kamnové vložky s teplovodním výměníkem. Taková vložka může být integrovaná do stávajícího topného systému a ohřívá i teplou užitkovou vodu. Tak podporují kachlová kamna centrální vytápění nejen v místnosti, ve které stojí, ale doplňuje je i při přípravě užitkové vody. Výsledkem je další úspora nákladů v oblasti vytápění a přípravy teplé vody. Jako palivo se používá dřevo nebo uhelné brikety (dle výběru kamnové vložky).

Kachlová kamna sálavá (akumulační).

Tato kamna se od teplovzdušných liší ve více bodech. Zatímco teplovzdušná kamna část svého topného výkonu přeměňuje na konvekční teplo, sálavá kamna vyzařují



své teplo kompletně přes kachle. Již při zatopení jsou výrazné rozdíly mezi oběma typy kamen. Teplovzdušná kamna musejí být během celé doby jejich provozu pravidelně doplňována palivem, u sálavých kamen stačí přiložit pouze jednou za den ca. 15 kg dřeva (v závislosti na velikosti ohniště). Po vyhasnutí topeniště ještě kamna sálají několik hodin do prostoru. „Vnitřní život“ těchto kamen se také výrazně liší od teplovzdušných. Horké spaliny nejsou vedeny kovovými rourami, nýbrž tzv. keramickými tahy. Tyto ze šamotu vyzděné kanály, jsou vedeny skrz celá kamna. Tím se využívá optimálních vlastností uchování tepla šamotu, speciálního materiálu vypáleného z hlíny. Vytápění kamen je ze 100% teplem sálavým. Šamoty pomalu přijímají teplo, uchovávají ho a potom ho dlouhé hodiny zase vydávají. Uchované tep-



lo přechází na kachle a vyhřívá je. Teplo sálavých kamen není tedy vydáváno přes teplovzdušné otvory, ale přes povrch kamen. Sálavé teplo ohřívá nejen vzduch v místnosti, ale i předměty v místnosti, na které se sálavé teplo přenáší. Z tohoto důvodu stačí vyhřívání místnosti relativně nízká teplota, aby se dosáhlo příjemného klimatu v místnosti. Je to nejzdravější způsob vytápění.

Kachlová kamna kombinovaná

Tato kamna představují syntézu teplovzdušných kachlových kamen a kachlových kamen sálavých. Předností obou těchto kamen jsou tedy spojeny do jednoho výrobku. Tak jako u teplovzdušných kamen se uvnitř nachází kamnová vložka, která ohřívá vzduch v prostoru mezi vložkou a kachlovým obložím a využívá cirkula-

ce (konvekce). Teplý vzduch proudí bezprostředně skrz mřížky do obytného prostoru a ohřívá ho velmi rychle. Aby bylo postaráno o dlouhodobé a příjemné sálavé teplo, nejsou spaliny odvedeny jako u teplovzdušných kamen skrz teplovzdušný výměník, ale skrz keramické topné tahy. Keramické topné tahy jsou tedy „výměníkem tepla“ kombinovaných kamen. Dle provedení vyzděných tahů (délky) je uchované teplo vydáváno. Tyto topné tahy jsou pomalu napájeny teplem spalin z kouřovodů. Speciální keramické tahy uchovávají toto teplo a dávkovaně ho vydávají po delší časový interval do okolí. Toto sálavé teplo vyrábí příjemné teplo, které je lidmi vnímáno jako teplo ze slunečního záření, jedno z nejpříjemnějších, které známe. Vytápění kamen je z 50% konvekčním teplem a z 50% teplem sálavým.

PŘÍLOHA CHATY A CHALUPY

Díky teplu, které je rychle k dispozici jsou kombinovaná kamna velmi vhodná ke krátkodobému vytápění během přechodného období a díky vynikajícím vlastnostem uchovávání tepla také jako dlouhodobé topení s vysokým podílem sálavého tepla. Další předností

Peletová kamna jsou pohodlná, ekologická a provozní náklady nijak dramaticky nepřevyšují ostatní rozšířené způsoby vytápění.

Jednou z hlavních devíz peletových kamen je jejich komfortní používání. Kamna jsou zpravidla vybavena šnekovou násypkou s automatickým podavačem, takže palivo stačí dosypávat klidně i jednou za pár dní. Podobně jako u dalších kotlů na biomasu je automatické i zapalování kamen, které je řízené elektronicky. Zatopit v nich je tak stejně snadné jako spustit ledničku nebo troubu.

Výjimkou dnes není ani ovládní přes wi-fi. V takovém případě můžete kamna ovládat přes mobilní aplikaci a řídit klidně z druhého konce planety jejich spuštění nebo nastavení termostatu. Taková funkce může být užitečná pro někoho, kdo například tráví víkendy nebo část týdne mimo domov a přijde mu vhod, že si může včas spustit topení a vrátit se již do komfortně vyhřátého domu.



kombinovaných kamen je možnost kombinace s teplovzdušnými rozvody a přídatnými teplovzdušnými mřížkami. Těmito rozvody a mřížkami se nechají vytápet i další místnosti, které jsou přilehlé nebo jsou nad místností s kamny. Co se týče vzorů a barev kachlí, máte rozhodně z čeho vybírat. Barvy se pohybují od modré a zelené po béžovou, bílou nebo červenou. Na kachlích mohou být různé zajímavě zpracované vzory rustikální, renesanční, secesní i barokní. Jen si vybrat. Pokud máte přece jen raději jednoduchost, vyberte kachle bez výrazného vzoru. Vše je na vás. Můžete se navíc spolehnout, že kachlová kamna má doma málokdo. Jestli máte rádi originalitu, určitě o jejich pořízení popřemyslejte. Kromě občasného vybírání popela v průběhu topení v kachlových akumulčních kamnech je nutné po sezóně vyčistit akumulční tahy od pevných usazenin, sazí a dehtu. Očistu kachlových akumulčních kamen může provést i kamnář, který je projektoval a stavěl. Akumulční tahy jsou přístupné skrz čisticí kachle (otvory) v kachlovém nebo omítaném plášti nebo samostatnými víčky. Jejich otevření někdy vyžaduje speciální nářadí či přípravek, občas je nutná speciální čistící štětka, která nepoškodí materiál tahů.

Vytápění peletami

Velkým trendem poslední doby je vytápění peletami

Teplovzdušné solární panely

Další možností vytápění, která vás navíc zbaví vlhkosti a zatuchlého vzduchu mohou být teplovzdušné solární panely.

Ideální vlhkost v prostoru je 45-60%. Pokud je na vaší chaloupce vyšší, pravděpodobně občas řešíte problém s výskytem plísní. Plíseň v obytném prostoru je vždy nepříjemná, především pak v ložnici či dětském pokoji.

Důležité je vždy zjistit, co je příčinou zvýšené vlhkosti a vzniku plísní. Většinou se jedná o jeden ze tří hlavních důvodů. Buď se může jednat o špatnou či chybějící hydroizolaci u základů či bočních zdí zasazených ve svahu, kde pak voda vzlíná. Nebo je možné, že zatéká děravou střechou či ucpanými okapy, anebo nějakou prasklou instalační trubkou. A poslední běžnou příčinou je jen kondenzace páry z běžného vnitřního provozu v domě. Pokud se chcete plísně zbavit, je velmi důležité větrat. V místnosti, kde jsou okna je to vcelku jednoduché, ale na chaloupce, kde jsme jen přes víkend neproveditelné. Výbornou variantou pro pravidelné větrání k snížení vlhkosti jsou lokální rekuperační jednotky, na kterých si nastavíte maximální požadovanou vlhkost a jakmile je tato hranice dosažena, samy se automaticky zapnou a vyměňují vnitřní vzduch za čerstvý vzduch zvenku. Vše ve velmi tichém provozu a s minimální ztrátou tepla. Jejich instalace je velmi snadná. Stačí zhotovit prostop zdí, vsadit do otvoru zařízení, namontovat vnitřní

Máte dehet v komíně?

ČISTÍCÍ ŠPALEK EUREXIM



tel.: +420 222 250 131 • +420 222 250 175
www.pragonord-praha.cz

INZERCE



barva světla



barva světla



barva světla



Trápí Vás večerní chlad a soumrak ?
Výkonné infra topidlo zajistí teplo,
led svítidla zase příjemnou záři.

ELMET FIRE 

WWW.ELMETFIRE.CZ

PŘÍLOHA CHATY A CHALUPY

a venkovní kryt na zeď a zapojit zástrčkou do elektrické sítě. Nastavit si přesné hodnoty, které budete chtít hlídat a pak už si jen užívat, že vlhkost začne sama automaticky klesat a vám se bude žít zdravěji a komfortněji. Pokud řešíte vlhkost na chatě či chalupě, je skvělým řešením i teplovzdušný solární panel, který je nezávislý připojení na elektřinu a zároveň vám umí i přitopit. Panely je třeba umístit co nejdříve na jižní stranu na fasádu či střechu. Vždy, když pak zasvítí sluníčko, budou vám větrat čerstvým temperovaným vzduchem a tím vytlačí vlhkost netěsnostmi ven. Jejich velkou výhodou je bezúdržbovost a nezávislost na elektřině.

5 pravidel pro krásnou chalupu

Na závěr si pojďme shrnout 5 základních pravidel. Základní pravidlo zní: na chatě či chalupě si dopřejte pravý opak toho, co máte doma. Jezdíte se odpoutat od reality, tak ať vám zde nic nepřipomíná byt. A protože jste v přírodě, dávejte přednost přírodním materiálům, tedy hlavně dřevu, kameni, kůži či textiliím, jako je len či bavlna. Nezapomínejte, že vintage styl, jak se dnes moderně říká zařizování chat či chalup, je útulný a velmi tradiční. Má ale své zásady. Znáte je?

Pravidlo 1: Chalupa není odkladiště

I když vintage styl miluje „vše staré“, rozhodně to není myšleno tak, že by se chata či chalupa – jak se to velmi často stává – změnila ve sklad haraburdí, které už se doma nehodí nebo nelíbí. Proto sem nepatří prosezený gauč, na kterém se vám v bytě špatně odpočívá. Vždyť o víkendu a dovolené toužíte především po pohodlí! A tak ten špatný vyhodte a kupte si nový. Totéž platí i o dalších nefunkčních věcech.

Pravidlo 2: Staré věci mají svou duši

Naopak staré a funkční věci jsou žádané. Dejte přednost věcem, které už něco zažily a mají „duši“. Krásně se zde budou vyjímat třeba staré dřevěné židle z bazaru nebo hrnky, talíře či sklenky, když už doma nemáte celou sadu. Je však třeba dodržovat pravidlo, že byste měli mít

ze série vždy aspoň dva až tři kousky, nikoli jeden, aby vám nevznikl interiér ve stylu každý pes jiná ves.

Pravidlo 3: Dřevo v hlavní roli

Dřevo lze na chatě či chalupě použít kdekoli a kdykoli, a to jak na podlahy, tak na obklady stěn a stropů. A samozřejmě na nábytek. Děsí vás, že nedonutíte rodinu zouvat se a dřevěná podlaha bude brzy zničená? Nevadí. Patina, rýhy či drobná poškození k venkovskému stylu patří. A aby byla na dřevěných prknech opravdu jen drobná, zvolte kvalitní povrchovou úpravu podlahy.

Pravidlo 4: Důležité je pohodlí

Jezdíte na chalupu odpočívat, zvete sem přátele, a pak se vám určitě nechce stát po obědě hodinu u dřezu a mýt nádoby? Nebraňte se tady moderním spotřebičům, které vám to ulehčí. Třeba trouby, varné desky nebo chladničky koupíte v retro stylu, i když zpravidla nedisponují takovým výběrem funkcí a dostatečnou škálou kvality jako ty moderní.

Pravidlo 5: Chalupa má své barvy

Vintage styl rozhodně neexperimentuje s barvami. To platí jak pro dřevo či další materiály, tak pro textil. Inspiřujte se okolní přírodou. Kromě dřeva jsou tak „přípustné“ barva bílá, červená, modrá či zelená.

Chalupa a čistička

Problémem bydlení na chaloupce někdy bývá nemožnost připojení na obecní kanalizaci. S tím vám ale v dnešní době hravě pomůže domácí čistírna vod.

Domácí čistírna odpadních vod slouží k čištění odpadních vod z domácnosti – z WC, koupelny, kuchyně, pračky, myčky. Jde o mechanicko-biologické čištění. Biologické čištění zajišťují užitečné mikroorganismy. Čistírna je vlastně takový živý organismus. Aby ale zůstal živý, musí se provoz domácnosti trochu přizpůsobit. Je třeba zacházet opatrně s desinfekčními přípravky na bázi chlornanu sodného (SAVO), olej z pánve nevylévat do dřezu a podobně.

Někdo může namítnout, že místo čističky se dá použít jímka (žumpa) na vyvážení. To je ale provozně velice nákladné řešení. Vývoz odpadních vod pro čtyřčlennou domácnost vyjde ročně na 27 až 45 tisíc korun. Provoz domovní čistírny je více než desetkrát levnější.

Nejdůležitějším parametrem pro výběr čističky je počet trvale napojených osob. Čističky zvládnou jen nevelký rozptyl v počtu osob, například 1 až 5, 3 až 7. Krátkodobě, jeden dva týdny, zvládnou i stoprocentní přetížení, takže s návštěvami rodiny nebo přátel není třeba si lámat hlavu.

Dalším důležitým parametrem je způsob vypouštění vyčištěných vod. Ty lze vypouštět do povrchových vod, do podzemních vod, nebo do jednotné kanalizace, která nekončí na centrální/obecní čistírně odpadních vod.

Foto: Shutterstock.com



Detecha Karbolineum® extra

Poctivá česká lazura



Český výrobek s tradicí



Dřevostavby · pergoly · ploty · altány

Použití | Exteriér

Tenkvrstvá lazura s vysokým penetračním účinkem pro nátěry dřevěných povrchů v exteriéru. Spolehlivě chrání dřevo a zvýrazní jeho přirozenou krásu.

www.detecha.cz

 **DETECHA®**

POJĎME SI POSTAVIT DŮM

Pokud jste se rozhodli ke stavbě rodinného domu, jsou nadcházející teplé měsíce vhodnou dobou. Do zimy je třeba zrealizovat hrubou stavbu. Pojďme tedy do toho...





Současný standard hrubých staveb

U dřevostaveb často nebývá součástí hrubé stavby vybudování základů. Ty si stavebník většinou zajistí od jiného dodavatele ještě před montáží domu na základy. U staveb zděných bývají základy běžně součástí hrubé stavby. Standardně sem pak patří hydroizolace základů, obvodové a vnitřní nosné stěny, příčky, konstrukce stropů, stavba komína, střešní konstrukce včetně krytiny a izolací a provedení technických instalací (technického zařízení budov). Obzvláště technické zařízení domu je v rámci hrubé stavby důležité, musí být vybudováno ještě před finálními úpravami podlah, stěn a stropů.

Bonusy k hrubé stavbě

Do rozšířené verze hrubé stavby patří ještě instalace oken včetně vnějších a vnitřních parapetů a instalace vchodových dveří, zateplení domu, provedení betonových podlah včetně případného podlahového vytápění či podlahových konvektorů (podlahové radiátory), případně provedení vnitřních hrubých omítek bez finální povrchové úpravy (štuk, stěrky). To se už ale pohybujeme na hranici mezi hrubou stavbou domu a stavbou na klíč. A tato hranice je poměrně široká. V nabídce hrubé stavby může být dokonce i dodávka a pokládka vnitřních obkladů a dlažby. Přitom znova opakujeme, záleží na přístupu dodavatele a konkrétním znění smlouvy uzavřené se stavebníkem. Stavební firmy i stavebníci si pojem „hrubá stavba“ prostě vykládají po svém. Pro stavebníka pak platí, aby si důsledně ověřil, co vše nabízí stavební firma jako součást hrubé stavby. Na druhou stranu se však snaží stavební firmy trumfovat rozšířeným rozsahem hrubé stavby za odpovídající cenu. Navíc pak dostanete jako bonus (zdarma) konkrétní službu a případně i materiál. Ale pozor, mnohdy bývá tento bonus v kalkulaci vyvážen bezdůvodným navýšením ceny jiné položky.

Než vůbec začneme stavět

Nejprve musíme sejmout ornici a uložit ji na stavebním pozemku. Následuje přesné vytyčení stavby a výkop zeminy pro základové rýhy základů. Pokud je dům podsklepený, provede se výkop stavební jámy podsklepené části a následně rýhy pro základové pásy. V této fázi výstavby je výhodné vytyčit a připravit trasy pro instalace vedoucí v úrovni základů pod podkladní betonovou mazaninou.

Většina všech rodinných domů je zakládána na základových pásech. Mezi vytvořené základové pásy se nasype vrstva štěrku a na ni přijde zarovnávací vrstva betonové mazaniny (cca 10cm), která se napenetruje a navaří se na ní hydroizolace. Dalším samostatným typem základu je základová deska, což je souvislá betonová plocha vyztužená hustou sítí železných prutů. Používá se v místech, kde je prokazatelně neúnosné podloží (bývalé skládky, navážka, písky), a kde vzniká velké zatížení na mnoha místech půdorysu stavby. Dále se takový typ konstrukce používá v místech, kde bude sklep pod hla-

dinou podzemní vody, a tudíž bude nutné sklep založit v uzavřené vodotěsné základové skříni.

Ideální navržené založení stavby rodinného domu je na monolitických betonových základových pasech s nadezdívkou krčků ze „ztraceného bednění“. Mezi krčky budou provedeny ležaté rozvody kanalizace, přípojka vody, plynu, případně vzduchotechniky. Tyto sítě budou vytaženy nad podkladní vyztuženou betonovou mazaninu provedenou na základové konstrukci.

Izolace a přípojky

Dají se realizovat v jedné úrovni (dle radonového indexu pozemku). Ideální je použít kompletní systém od jednoho dodavatele na bázi bitumenové stěrky. Pokud je dům podsklepený, bude ve stejném systému provedena celá izolace spodní stavby, tedy vodorovné a svislé plochy. Dle podmínek v místě stavby je nutné řešit likvidaci dešťových vod a po případě podzemních vod ohrožujících základovou spáru. Pokud žijeme v objektu, který je napojen na obecní kanalizaci, věc je vyřešena. Ovšem v místech, kde není vybudována kanalizace, vyvstává tradiční problém: Kam s ní? Zde se o likvidaci odpadních vod musí postarat sami majitelé objektů, ať již určených k trvalému nebo rekreačnímu bydlení.

Z hlediska způsobu nakládání s odpadní vodou existují dvě základní možnosti:

1. odpadní vodu **jímat** (a poté nechat vyvážet fekálním vozem),
2. odpadní vodu **čistit** (a poté jí odvést do vodoteče nebo zasakovat – podle možnosti)

Pokud se rozhodneme pro první způsob, pro jímání odpadních vod slouží jímka na vyvážení. Je to bezodtoková vodotěsná nádrž, která, na rozdíl od domovní čističky odpadních vod, splaškovou vodu nečistí, ale pouze shromažďuje. Jakou zvolit velikost? Při obsazenosti rodinného domu 4 obyvateli je nutné počítat s denní produkcí 0,4 – 0,7 m³ odpadních vod. Znamená to, že na měsíční interval vyvážení žumpy potřebujeme užitečný objem alespoň 12 m³. Výhodou při pořízení žumpy je jednoduchost schvalovacího procesu. Postačí stavební povolení od příslušného stavebního úřadu.

Samozřejmě neřešíme pouze vodovodní systém, ale veškeré napojení objektu na inženýrské sítě, které musí být navrženo v projektové dokumentaci, projednáno a schváleno správcí a majiteli jednotlivých sítí. Správci inženýrských sítí dají technické podmínky pro napojení navrhované novostavby rodinného domu.

Beton vše jistí

Začínáme s vlastní stavbou, respektive s obvodovým zdívkem. Je důležité rozdělit zdívo na vnitřní, plnicí pouze nosnou funkci, a obvodové, které plní funkci nosnou a tepelně izolační. Materiál musí odpovídat základovým podmínkám na pozemku a zajistit stabilitu

Neodolatelně odolná střecha

Betonová krytina Classic Protector PLUS od Bramacu se vyznačuje precizním zpracováním, dlouhou životností a mimořádnou odolností. Tento oblíbený model střešní krytiny má speciálně upravený povrch s ochrannou vrstvou jemnozrného mikrobetonu.



Povrchová úprava střešních tašek hraje v ochranné funkci střechy velmi důležitou roli. Zatímco povrch standardních tašek tvoří pouze několik vrstev barvy, u tašek s technologií Protector PLUS je navíc aplikována vrstva vysoce probarveného jemnozrného mikrobetonu, která zaplní všechny nerovnosti a vytvoří dokonale hladký a na první pohled atraktivní povrch. Toto vše zvyšuje ochrannou schopnost krytiny před usazováním mechů, nečistot a řas, zajišťuje dlouhodobou stabilitu původní barevnosti a mechanickou odolnost.

Sladěné příslušenství

Pro všechny střechy platí, že nabízí nejlepší ochranu, spolehlivou jistotu a sladěný vzhled pouze tehdy, pokud do sebe všechny komponenty optimálně zapadají. Betonová krytina Classic Protector PLUS disponuje komplexním a propracovaným systémem originálních střešních doplňků a příslušenství, včetně nadkroevní tepelné izolace

BramacTherm nebo okapového systému Stabivor. Všechny systémové komponenty dohromady vytvářejí Inteligentní střešní systém BMI BRAMAC. Jde o prověřené řešení střešního pláště, na které se vztahují nadstandardní záruky. BRAMAC nabízí 30letou záruku na kvalitu všech nabízených typů krytin. Dle vybraného příslušenství pak mohou zákazníci získat i 10letou nebo 15letou záruku na funkčnost střešního systému.

Nadčasový design

Střešní taška Classic Protector PLUS má nadčasový design se symetrickým zvlněním. Nachází tak uplatnění nejen u novostaveb, ale i při rekonstrukcích starších, tradičně vyhlížejících domů. Nová střecha působí v kontextu okolní zástavby autenticky a objekt zůstane součástí nezaměnitelného koloritu naší krajiny.

bramac.cz

Chráníme váš domov



Krycí vrstvy
zabraňující zašpinění

Vrstva vysoce probarveného
jemnozrného betonu

Beton tvořící
tělo tašky

PROTECTOR[®] PLUS

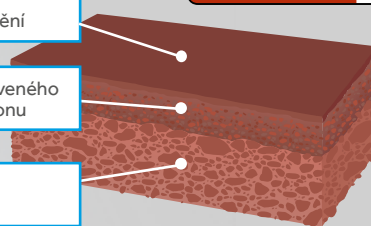

BMI BRAMAC

Využijte nabídku na střešní tašky CLASSIC PROTECTOR PLUS.

Získejte tak kvalitní střešní krytinu s unikátní povrchovou úpravou! Ta je tvořena probarveným jemnozrným betonem, který vytváří dokonale hladký a odolný povrch.

bramac.cz



STŘECHA NA CELÝ ŽIVOT

celé stavby. Většinou se používá prostý beton tř. C16. Betonová směs se ukládá přímo do výkopů nebo do bednění. U nepodsklepených staveb je potřeba zvyšovat základové pásy na úroveň podkladního betonu pod hydroizolací. Pro tento účel se v posledních letech používají stále více betonové tvarovky zděné nasucho a zalité betonovou směsí. Na staticky náročných místech je

stropům (vodorovným nosným konstrukcím) více jak dvojnásobná. U obvodových stěn jsou velmi důležité tepelně izolační vlastnosti, jelikož chrání interiér před výkyvy teplot a pomáhají tak uvnitř udržovat ideální klima. Stejně tak jsou ale důležité i akumulační schopnosti použitého zdiva.



nutné beton nebo krčky z betonových tvarovek vyztužit armovanou ocelí dle návrhu statika.

Důležitou součástí základů je izolace proti zemní vlhkosti, případně proti pronikání radonu z podloží do stavby. Pro hydroizolace se užívají především klasické asfaltové pásy. U protiradonových opatření až do středního rizika lze použít pásy AL S 40 a pro vysoké riziko je nutné použít speciální konstrukce.

Zateplení i větrání

Důležitým fenoménem při posuzování kvalit stavebního objektu je jeho energetická náročnost. Jde o souhrn technických parametrů, které jsou určující pro zajištění nízké energetické náročnosti objektu na vytápění a přípravu teplé užitkové vody. K základním předpokladům patří dokonalé zateplení obvodových stěn, oken, balkónových a vstupních dveří, minimální prodyšnost obálky domu, tedy zamezení tepelných ztrát únikem teplého vzduchu do ovzduší. Neméně důležité je účinné větrání vnitřních prostor, což řeší systémy s rekuperací tepla. Vzduchotechnika se využívá jak na vytápění domu, tak k chlazení v teplém období.

Máme-li vylitou a proti zemní vlhkosti a radonu izolovanou základovou desku, můžete se pustit do svislých nosných konstrukcí, které se dělí buď podle tvaru nebo své dispozice. Podle tvaru rozlišujeme stěny, pilíře a sloupy, podle dispozice konstrukce obvodové (vnější) a vnitřní (vnitřní nosné stěny a příčky). Obecně platí, že plocha stěn (svislých nosných konstrukcí) je oproti

Výběr materiálu

Začněme klasikou, tedy pálenými cihlami, které se nejčastěji používají pro vnitřní nosné stěny a příčky. Pálené cihle se nevyhneme při stavbě pilířů a při rekonstrukcích památkově chráněných objektů. Dříve se lícové cihly používaly pro výstavbu levných bytových jednotek, dnes jsou naopak módou a zbožím nadstandardním. Jedním z kladů stěn z pálených cihel je jejich výborná zvuková izolace.

Větší rozšíření než plná pálená cihla dnes mají vylehčené tvárnice a cihelné bloky. Jejich velkou výhodou je rychlé zdění suchou cestou. Keramické tvárnice a bloky mají výborné tepelně izolační i akumulační vlastnosti a díky širokému sortimentu doplňkových výrobků je můžeme řadit mezi stavební systémy. Jsou ale poměrně křehké a jejich nevýhodou je rovněž velká nasákavost, proto mnozí stavebníci ra-

ději dávají přednost pálené cihle.

Jednotlivé stavební systémy cihelných bloků se vyrábějí včetně dílčích tvarovek, konstrukce stropů a překladů. Zeď z cihelných bloků má nižší schopnost akumulace tepla a přiměřený tepelný a difúzní odpor, takže v ideálním případě udržuje v interiéru kvalitní a stálé mikroklima. Dobré tepelné vlastnosti zdiva z vylehčených tvárnic jsou však závislé i na provedení ložných spár, přesnosti zdění a vypracování zdiva v ukončeních a nárožích. Velké nároky si též klade zabudování oken a dveří (výplní), jelikož je nutné přerušit vzniklé tepelné mosty.

Mezi materiály na bázi betonu řadíme monolitický beton, železobetonové panely, betonové tvárnice, pórobeton, lehčený beton (tvárnice z keramzitu – pórovitých pálených keramických kuliček) a zdění na bázi ztraceného bednění (měkké pláště tvárnic, vylepšené tepelnou izolací, se vylévají betonem, který se stává nosnou hmotou, zpevňované jsou armováním). Monolitický beton používáme pro stěny s vysokou únosností a maximální variabilitou dispozice. Jeho další velkou výhodou je možnost vytváření nejrůznějších druhů stavebních otvorů. Komplikované jsou však opravy a rekonstrukce takových staveb, jejich dispozice je pevně daná.

Betonové tvárnice můžeme vhodně kombinovat například s plnými cihlami spojovanými pomocí malty. Existují různé tvary tvárnic až po tenkostěnné, které se betonem prolévají a pokud je třeba, armují. Společně s vkládanou izolací jsou i vhodné pro sendvičové kon-

DEKAMA

Dekama.cz
váš spolehlivý
partner pro
zajištění
DOTACÍ!!!



ELVO
dobrovice

Vzorková prodejna
Újezd 13, 294 42

ELVO-Johan s.r.o.

Mlýnská zahrada 99

294 41 Dobrovice

mobil: +420 777 338 955

E-mail: elvo-dobrovice@seznam.cz



- Topení, voda, elektro, plyn (včetně revizí a projektu)
- Automatické Kotle na Tuhá paliva
- Plynové kotle
- Elektro kotle
- Tepelná čerpadla
- Termické panely na ohřev vody
- Vložkování komínů i revize
- Fotovoltaické panely pro domácnost
- Plynová kamna
- Elektrické udiřny



Kotel do úzkých kotelen



JUNKERS

BOSCH

ELVO-DOBROVICE.CZ

strukce. Stěny z betonových tvárnic se vyznačují dobrou zvukovou izolací a minimální nasákavostí.

Pórobeton vzniká tak, že se jemná betonová směs vylehčí vzduchovými bublinkami. Většinou má podobu takzvaných bílých tvárnic, tvořících ucelené stavební systémy. Pórobetonové tvárnice jsou lehké a rychle a snadno se s nimi staví. Pórobeton si také dobře poradí s rozličnými tvary, například s dveřními obloukovými otvory. Tepelný odpor tohoto materiálu je dobrý, špatné nemá ani zvukově izolační vlastnosti, ovšem má nízkou akumulaci tepla, což může být v konkrétních podmínkách problém. Stejně jako keramické tvárnice a bloky se pórobeton dobře omítá.

Ztracené bednění a sendvičové konstrukce

Se ztraceným bedněním se pracuje snadno a rychle. V zásadě jde o dřevocementové desky či tvárnice vylévané betonem. Ztracené bednění má velký tepelný odpor, dobře akumuluje teplo a izoluje zvuk. Stěny ale musíme armovat (vyztužujeme ocelovými pruty nebo sponami z nerez). Pokud bychom metodou ztraceného bednění stavěli vnější zdivo, musíme počítat s větším difúzním odporem.

Mezi sendvičové konstrukce řadíme štěpkocementové desky, betonové sendvičové tvárnice a vibrolisované betonové tvarovky. Štěpkocementové desky a tvárnice mají na rubu vnější strany vloženou tepelnou izolaci. Tvárnice se sestaví do bednění (řady vedle sebe uložených tvárnic) a takto poskládaná stěna se vybetonuje. Betonové (či liaporbetonové) se používají pouze pro jednovrstvé zdivo (vnější i vnitřní svíslé stavební konstrukce). Stejně jako u štěpkocementu je mezerovitý liaporbeton doplněn izolací z vrstvy polystyrenu, ovšem jednotlivé tvárnice se nevylévají betonem, ale ukládají na sebe na maltu (mokrý cesta). U sendvičových konstrukcí opět hovoříme o stavebních systémech, často kompletních. Patří sem i další materiály, například keramzitbetonové tvárnice.

Stavba vnitřních konstrukcí

Vnitřní nosné stěny většinou stavíme zároveň s obvodovým zdívem tak, že přesně kopírují řady ztraceného bednění. Vnitřní nosné stěny stejně jako nosné stěny vnější přenášejí tíhu stavby do základové půdy a zároveň oddělují jednotlivé místnosti. Stejně tak nemusí být vnitřní svíslé konstrukce jen konstrukcemi vyložené nosnými, nýbrž i podpůrnými.

Oproti tomu lehké příčky ze sádrokartonu a lehkých příčkových se používají k optickému oddělení místností. Na rozdíl od těžkých příček z běžného zdiva, které se používají i pro obvodovou konstrukci nosných stěn, i k akustickému oddělení místností. Sádrokartonové příčky jsou, s výjimkou uplatnění sádrokartonu v podkrovních místnostech, vhodné jen tam, kde si do budoucna nejsme jisti, zda dispozice konkrétních prostor zachováme. Případně sádrokarton použijeme až v bu-



doucnu, například při rozdělení dětského pokoj na dva. Uvažujeme-li v interiéru s místností s velkou plochou, můžeme vnitřní nosné zdivo v konkrétním prostoru doplnit pilíři či sloupy. Zde můžeme použít jak monolity, tak sloupy vyzděné z plného zdiva.

Stavíme krov

Krov je nosná konstrukce šikmé střechy, která přenáší po celou životnost střešní konstrukce vlastní zatížení, váhu střešní krytiny a v zimě váhu napadaného sněhu. Zatížení se na krov přenáší svíslé a tomu odpovídá způsob, jakým je konstruován. Běžná je ale i konstrukce krovů o malých sklonech, kterými zastřešujeme přízemní domy v případě, že neplánujeme podkroví. Na běžný krov se rovnoběžně s hřebenem střechy přibíjejí latě, na které pokládáme střešní krytinu. Pod latě pokládáme difúzní fólii. V případě, že střecha bude pokryta lehkou střešní krytinou, například kanadskou šindelí, krov celý



pobijeme prkny, na která budeme lehkou střešní krytinu aplikovat.

Konstrukce krovu musí počítat i s vikýři, mansardami a střešními okny. Větrání a světlo jsou i v podkrovních bytech vždy velmi důležité. Z architektonického hlediska jsou konstrukce krovů omezené možností izolace dílčích skladeb. Řešením ale mohou být například takzvané falešné trámy, uchycené ke spodnímu líci konstrukce. Potom nám izolační vrstva nebude překážet a v interiéru podkroví dosáhneme efektu, jako by trámy doplňovaly sádkartonové či palubkové podhledy. Obzvláště v kombinaci se sádkartonem a čistou bílou barvou povrchové malby, odrážející v problematicky prosvětleném podkroví světlo, falešné trámy vyniknou a dodají podkroví zvláštní ráz.

Obvykle se veškeré dřevěné součásti krovu připravují z tříděného smrkového řeziva s maximální vlhkostí 18%, opatřeného buď ochranným nátěrem nebo tlako-

vou impregnací. Chráníme tak krov před dřevokazným hmyzem, houbami, plísněmi a hnilobami. Pokud předpokládáme větší zatížení (ale třeba i při rekonstrukcích šikmých střech, kdy vyměňujeme jen některé dřevěné prvky), lze pro zvýšení tuhosti krovu použít i prvky z válcovaných ocelových profilů. Ocel však v takovém případě nesmí procházet tepelnou izolací, jelikož by se vytvořily nežádoucí tepelné mosty a nemohla by kondenzovat vlhkost. Následkem by byly plísně a úniky tepla.

Pokládáme střešní krytinu

Pálené keramické tašky jsou u nás krytinou tradiční a dosud nejrozšířenější. Mají řadu výhod: proti vnikající vodě, sněhu a prachu jsou chráněny systémem dvojitých drážek, slunce je, na rozdíl od asfaltového šindele a plechu nerozpálí a můžeme je bez potíží použít i pro velmi nízký sklon šikmé střechy. Keramická pálená krytina výborně tlumí zvuk, což oceníme nejen při silném

krupobití. Jejich nevýhodou je značná hmotnost, nasávkavost a křehkost. I jejich životnost je nižší, než například u tašek betonových. Další nevýhodou tradiční pálené krytiny je její vyšší cena a problematické je i pokládání střeš s netypickými tvary. Pálená střešní krytina zajišťuje velice dobrou odolnost vůči povětrnostním vlivům. Je vyráběna na přírodní bázi, vypaluje se v pecích vyhřívaných zemním plynem a v dnešní době patří mezi jednu z nejoblíbenějších variant střešních krytin. Účelným řešením může být i betonová střešní krytina, která vyniká kvalitou a pevností.

Betonové tašky se vyrábějí ze směsi písku, cementu a barviva a od pálené krytiny je na první pohled těžko rozeznáme. Přitom je to dnes velmi rychle expandující materiál dobrých cenových relací, takže je levnější, než krytina pálená. Betonová krytina se stejně jako pálená hodí na všechny typy šikmých střeš. Vyniká vysokou pevností a velkou odolností proti mrazu, čemuž napomáhá i její nízká nasávkavost. Proto se hodí na domy postavené ve vyšších zeměpisných polohách, vystavených extrémnímu počasí. Stejně jako pálenou krytinu betonové tašky ukládáme na latě, kterými je střešní konstrukce v pravidelných rozestupech pokryta rovinně s hřebenem střešy. Betonová krytina se ukládá na šikmé střešy o sklonu alespoň 17°, nejčastěji pak 25° a víc. Betonová krytina výborně tlumí zvuk a je nabízena v široké škále tvarů i barevných provedení. Její ohromnou výhodou je i v poměru k ceně životnost; tato krytina vydrží až 100 let a záruka je na ni běžně poskytována 30 let. Nevýhodou této krytiny je stejně jako u pálených tašek značná hmotnost, je nejtěžší ze střešních krytin a ne všechny střešní konstrukce jsou schopné ji unést.

Trvanlivý plech

Plechová střešní krytina se vyznačuje dlouhou životností. Její jádro z ocelového plechu je pozinkováno a nastříkáno pryskyřicí. Střešy tohoto typu nekladou požadavek na velký sklon, což majitelé mnoha domů ocení. Plechové střešy nabízí trh v několika tvarech díky možnosti lisování plechového jádra do mnoha podob. Základním tvarem je jednoduchá holandská vlnovka, ale seženete i plechové krytiny vypadající jako břidlice či pálená taška. Díky svojí struktuře je barevná paleta plechových krytin opravdu široká, instalace na laťový rošt je navíc velmi jednoduchá a manipulace snadná. Výhodou je, že tyto střešy se nemusí dále nijak ošetřovat, nevýhodou je jejich vyšší cena. Plechové krytiny jsou vhodné na domy s neobytným podkrovím.

Nepodceňujte zateplení

Komplexním zateplením včetně utěsnění oken dokážete ušetřit na nákladech za energie až o 70 % více oproti nezateplené nemovitosti. Je obecně známo, že efektivnější je zateplovat zvenčí. Pokud to nejde, dá se kladná tepelná bilance budovy vylepšit i zevnitř. V obou případech jsou důležité především typy izolantu a způsob

zateplování – neboli použitý systém a kvalita provedení. Mezi nejrozšířenější způsoby zateplení s velkou účinností patří kontaktní zateplovací systémy založené na principu těsného kontaktu, což udrží teplo uvnitř, a naopak nepropouští nežádoucí chlad a vlhkost zvenčí. Při prakticky stejné technologii aplikace existují dvě základní dělení podle použitého izolantu: buď s deskami z minerálních, resp. skelných vláken, anebo s deskami polystyrenovými. Obecně platí, že investice do izolace s menší než patnácticentimetrovou tloušťkou se prakticky nevyplatí. Nejvyšší náklady jsou totiž spojené s realizací zateplení, samotný cenový rozdíl v tloušťce izolace je minimální.

Teplovzdušné solární panely

Izolovat je správné, někdy ale díky izolaci může dojít ke zvýšení vlhkosti v domě a ke vzniku plísní. V tomto ohledu jsou velkým pomocníkem teplovzdušné solární panely. Pracují na principu toho, že vzduch, který je vháněn dovnitř vytlačuje netěsnostmi, nebo ventilací vlhkost z domu. To ale není vše. Splňuje i další dva atributy.

Větrání - pokaždé, když zasvítí slunce, zajistí panely proudění čerstvého venkovního vzduchu do domu, chaty či chalupy.

Temperování - vzduch je temperovaný až o 40 °C oproti venkovní teplotě. Výrazně tak ušetříte za vytápění.

Vybíráme okna

Plastová okna se těší oblibě pro svou nenáročnost, cenovou dostupnost, výborné tepelně-izolační vlastnosti a minimální nároky na údržbu. Plastová okna navíc mohou díky speciální fólii z vnější strany imitovat dřevo, a výborně izolují hluk. Stále větší oblibu se získávají i dřevěná okna z lepených třívrstev dřevěných hranolů, takzvaná eurookna, která nahrazují dřívější dřevěná okna vyráběná z masivního řeziva. Eurookna se vyrábějí buď ze smrkového nebo borovicového dřeva, výjimkou však nejsou ani cizokrajné materiály, například malajský dub Meranti. Dlužno říci, že dřevěná okna také výborně izolují teplo i hluk, jsou pevná a „dýchají“. Oproti běžným dřevěným oknům jsou i mnohem odolnější proti případnému vloupání. Jejich odolnost ještě zvyšuje hliník aplikovaný na vnější stranu. Kombinace dřeva s hliníkem dodává oknům navíc punc luxusu.

Velmi trendové je velkoplošné zasklení, které může být kompletně integrované do zdiva. Přináší do interiéru maximum světla a nabízí neomezený výhled ven. Inovativním řešením je též spojení skel, kdy je přechod z tabule skla k další tabuli téměř neviditelný.

Hliníková okna jsou tím nejkvalitnější a také i nejdražším, co trh nabízí. Svou cenou se šplhají až na násobky oken plastových či běžných dřevěných. Jelikož je hliník velmi pevný materiál, lze jej použít i pro velké prosklené plochy. Hliníková okna jsou velmi odolná, mají dlouhou životnost a nabízejí nejširší nabídku barevných řešení. Nemají prakticky žádné nároky na údržbu, jsou v podstatě nezníčitelná a mají dokonalý design. Jejich

Tvoříme design
pro budoucnost



Titanium

Basalt

Anthrazit

Novou pálenou tašku Tondach V11 nelze přehlédnout. Unikátní tvar, zdokonalené funkce, působivá barevná škála Anthrazit, Basalt a Titanium. Dokonale vyjadřuje nadčasový design, aniž by slevila z tradičních předností pálené tašky. Ojediné řešení od designového studia F. A. Porsche, které Tondach svou vizí pověřil. Tvoříme design pro budoucnost.

problémem jsou tepelné mosty (velká tepelná vodivost hliníkových okenních profilů pro přerušení tepelného mostu, který se v rámech vytváří). Proto se okenní konstrukce vyplňují pěnou z polyuretanu. Dalším řešením je oddělení vnitřní a vnější konstrukce oken vložkou z plastu. Z těchto důvodů nelze hliníková okna použít v moderních nízkoenergetických domech.

Při osazování domů okna musí projektanti dbát zásadních pravidel. Do jiné výšky okna usazujeme v kuchyni, do jiné v obývacím pokoji s požadavkem na široký výhled. Stejně tak se liší osazení v dětském pokoji a ložnici. V jídelně by měla být spodní hrana ve výšce stolu, v kuchyni může být výš.

Jaké dveře?

Rozhodně se vyplatí vsadit na dveře bezpečnostní. Mají speciální prvky, které na obyčejných dveřích nenajdete, například hlavní rozvorový zámek uzamykající křídlo ve více místech. Dalšími prvky jsou tři bezpečnostní trny, které brání ve vytržení křídla dveří u pantů, výztuže dveří vyrobené z kalené oceli a hroty zabráňující vysazení. Pro větší bezpečnost jsou dveře jediným otočením klíče zamknuty až na dvanácti bodech a zámek je odolný vůči odvrtnutí, vyplanžetování i vylomení. Díky přídavnému zámku, který se zamyká nezávisle na hlavním zámku, můžete dveře zamykat jednoduše i zevnitř.

Čím se při výběru dveří řídit? Na prvním místě je samozřejmě kvalita. Dbejte na to, aby dveře splňovaly všechna bezpečnostní opatření a byly vyrobeny z odolných materiálů. Odborníci doporučují dveře 3. bezpečnostní třídy, které splňují ty nejpřísnější normy. I u vchodových dveří hraje významnou roli vzhled. Lze si objednat dveře celoprosklené, částečně prosklené, s plnou dveřní výplní i s různou orientací příček. Samozřejmostí je široká nabídka barevných odstínů či dřevodekorů. Vzhled ovlivní i dveřní kování, klika, koule nebo madlo z venkovní strany. Při výběru dveří však nezapomínejme na jedno: design dveří by měl vždy ladit s celkovým vzhledem domu.

Splněna musí být i požární odolnost dveří EI, což je doba, po kterou je konstrukce schopna odolávat účinkům plamene a vysokým teplotám. U běžných dveří do bytu je to 30 minut. A důležité je samozřejmě ovládání dveří. Vedle klasických způsobů klíči lze dveře otevírat elektronickými systémy, jako je čtečka karet nebo čipů, biometrická čtečka otisku prstu, klávesnice za pomoci PIN kódu, elektronické systémy dálkového otevírání či telefon s pomocí bluetooth.

Garáž či přístřešek?

Stavíte-li si rodinný dům, jistě nezapomenete na parkování auta. Na prvopočátku, už při realizaci návrhu a projektu domu, se musíte rozhodnout, zda zvolit garáž, nebo jen přístřešek. Garáž je přitom stejně jako přístřešek vždy polyfunkční. Pokud se rozhodnete pro garáž, čeká vás její zabezpečení čili výběr vrat. Nejčastěji



jsou žádána takzvaná sekční vrata. Důvody jsou cena, nízká hlučnost a prostorová nenáročnost. Sekční vrata zabírají pouze místo pod stropem a neomezují využívání celého prostoru garáže. Navíc je dostatek místa i před garáží, například výklopná vrata, která jsou další variantou, zamezují zastavení těsně před garáží ještě před jejich otevřením, což je dosti velká nevýhoda.

Dále můžete zvolit vrata posuvná či rolovací. Takzvaná křídlová vrata se dnes už víceméně nevyskytují, protože se dají otvírat jen ven, takže pokud máte sjezd vedoucí pod úroveň okolního terénu, nepřicházejí v úvahu. Mějte na paměti, že vrata nejsou pouhou uzávěrou garáže. Pokud je garáž propojena s domem, chrání váš majetek před vloupáním. Ke všem typům garážových vrat lze namontovat elektrický pohon. Dálkový ovladač mívá rozsah okolo 30 až 50 metrů. Záleží samozřejmě na místních podmínkách. Ovládání bude jinak fungovat v ulici s hustou zástavbou, jinak na poli a jinak u garáže s plotem z ocelových prvků. Pokud dosah není podle vašich představ, stačí k anténě zabudované v těle motoru přidat externí prutovou anténu. Potom budete moci otevírat garáž třeba z gauče vašeho obýváku.

Text: Eva Houserová,
foto: Shutterstock.com

Výrobky firmy DAKR



BUBNOVÉ A DISKOVÉ SEKAČKY, MULČOVAČE, OBRACEČE, VOZÍKY, ROTAVÁTORY, DRTIČE VĚTVÍ, SEDAČKY A DALŠÍ



MULTIFUNKČNÍ BUBNOVÉ SEKAČKY TEKTON A TRITON

Nabízíme dva systémy bubnového sečení. Bubnové sekačky posekají trávu podobně jako kosa, to znamená že ji jen podseknou a dále nepoškodí a proto je potom tráva vhodná například na sušení. Další velkou skupinou jsou lidé, kteří nechtějí nebo nemohou sekat trávu mnohokrát za rok, ale například jen jednou na jaře a podruhé na konci léta. Nejde jen o pohodlnost, ale i například o to, že přírodní rozmanitost rostlin a živočichů se zcela jistě nenalezne na zeleném pažitě, který je v intervalu 1-2 týdnů pravidelně zkracován na délku několika málo centimetrů. Jednoduchý talíř s malým otočným podběhem je vhodný především na polehlu trávu, kterou načechrá a poseče. Dvojitý talíř je vhodný na hrbolaté pozemky, protože žací talíř je zespodu lépe chráněn před nárazy do nerovností a neztrácí kolizemi energii. Rozdíl je samozřejmě víc, každý systém má své výhody a nevýhody, stavebnice Tekton a Triton má obě možnosti a lze je měnit podle toho kde a co se seká. Sekačky jednoduše přestavíte na mulčovač nebo radlici na sněh.

NÁZEV OBJEDNACÍ ČÍSLO	MOTOR	SEČENÍ	POJEZD
TEKTON 01233.317	Briggs&Stratton 675 EXI Series 163 cm ³ , 5,5 HP, hliníkový válec	Talíř s malým podběhem, 2 nože, možnost 4, výška strniště 3,5 cm, záběr 60 cm, ochranný kryt	Dvě rychlosti pojezdu (2,3 km/h + 3,0 km/h), samosvorná dělená náprava, šipová kola o průměru 400 mm
TEKTON 2 01233.337		Dvojitý talíř (žací talíř + celoplošný podběh), 4 nože, výška strniště 4,0 cm, záběr 60 cm, ochranný kryt	
TEKTON InStart 01233.330	Briggs&Stratton 675 Series InStart 163 cm ³ , 5,5 HP,	Talíř s malým podběhem, 2 nože, možnost 4, výška strniště 3,5 cm, záběr 60 cm, ochranný kryt	
TEKTON InStart 2 01233.340	hliníkový válec, elektrický start	Dvojitý talíř (žací talíř + celoplošný podběh), 4 nože, výška strniště 4,0 cm, záběr 60 cm, ochranný kryt	
TEKTON GCvx 01233.316	Honda GCvx170, 166 cm ³ , 5,5 HP, hliníkový válec	Talíř s malým podběhem, 2 nože, možnost 4, výška strniště 3,5 cm, záběr 60 cm, ochranný kryt	
TEKTON GCvx 2 01233.336		Dvojitý talíř (žací talíř + celoplošný podběh), 4 nože, výška strniště 4,0 cm, záběr 60 cm, ochranný kryt	
TRITON ENDURO 01233.318	Briggs&Stratton 850 I/C Series 190 cm ³ , 6,5 HP, litinový válec, olejový filtr, olejové čerpadlo	Talíř s malým podběhem, 2 nože, možnost 4, výška strniště 3,5 cm, záběr 60 cm, ochranný kryt	
TRITON ENDURO 2 01233.338		Dvojitý talíř (žací talíř + celoplošný podběh), 4 nože, výška strniště 4,0 cm, záběr 60 cm, ochranný kryt	
TRITON FJ 01233.321	Kawasaki FJ 180 179 cm ³ , 5,5 HP, litinový válec	Talíř s malým podběhem, 2 nože, možnost 4, výška strniště 3,5 cm, záběr 60 cm, ochranný kryt	
TRITON FJ 2 01233.341		Dvojitý talíř (žací talíř + celoplošný podběh), 4 nože, výška strniště 4,0 cm, záběr 60 cm, ochranný kryt	
TRITON GCvx 01233.201	Honda GCvx 200, 201 cm ³ , 7,0 HP, hliníkový válec	Talíř s malým podběhem, 2 nože, možnost 4, výška strniště 3,5 cm, záběr 60 cm, ochranný kryt	
TRITON GCvx 2 01233.202		Dvojitý talíř (žací talíř + celoplošný podběh), 4 nože, výška strniště 4,0 cm, záběr 60 cm, ochranný kryt	

Aktuální ceny naleznete na www.dakr.com

MULTIFUNKČNÍ BUBNOVÉ A DISKOVÉ SEKAČKY PANTER FD2, FD2H

Nabízíme dva systémy sečení vysoké trávy DAKR Panther FD2.

Jednobubnový systém RZS70 o šířce záběru 69 cm, je vhodný pro sečení luk o výměře do cca 20.000 m². Jde o odolné řešení, které zvládne i přerostlou trávu prorostrlou různými popínavými plevely. Hravě zvládne i výrůstky mladých stromků do průměru cca 2 cm a má volitelnou výšku sečení, na rozdíl od většiny konkurenčních strojů.

Disková čtyřrotorová sekačka DZS125 má šířku záběru 125 cm. Trávu velmi šetrně seká, dokonale ji rozhodí na sušení a je velmi úsporná z hlediska spotřeby energie.

NÁZEV OBJEDNACÍ ČÍSLO	MOTOR	SEČENÍ	POJEZD
Fd2 + RZS70K 01235.001	Briggs&Stratton 850 I/C Series 190 cm ³ , 6,5 HP, litinový válec, olejový filtr, olejové čerpadlo	Talíř s ocelovým podběhem, 3 nože, nastavitelná výška strniště 2,5 - 4,5 cm, záběr 69 cm, ochranný kryt	Tři rychlosti pojezdu (2,1 km/h + 3,0 km/h + 4,4 km/h), pevná náprava, šipová kola o průměru 420 mm
FD2H + RZS70K 01235.029			Plynulá regulace vpřed i vzad (vpřed 0-6 km/h, vzad 0-3 km/h), diferenciál s automat. uzávěrkou, šipová kola o prům. 420 mm
Fd2 + DZS125 01236.016		Sečení pomocí čtyřice speciálních nožů, časování řetězem, ochrana přetížení pomocí střížných kolíků, nastavitelná výška strniště 2-5 cm, záběr 125 cm, kavné uložení adaptéru, možnost transportního kola	Tři rychlosti pojezdu (2,1 km/h + 3,0 km/h + 4,4 km/h), pevná náprava, šipová kola o průměru 420 mm
FD2H + DZS125 01236.013			Plynulá regulace vpřed i vzad (vpřed 0-6 km/h, vzad 0-3 km/h), diferenciál s automat. uzávěrkou, šipová kola o prům. 420 mm

Aktuální ceny naleznete na www.dakr.com



MULTIFUNKČNÍ BUBNOVÉ A DISKOVÉ SEKAČKY PANTER FD3

Tyto stroje mají tři systémy sečení vysoké trávy DAKR. Shodně se strojem FD2 je možno použít jednobubnový (69 cm) a diskový systém (125 cm), práce je však díky výkonnějšímu motoru podstatně rychlejší.

Další aplikací je dvoububnová sekačka RZS121 s pracovním záběrem 121 cm. Podobně jako RZS70 zvládne přerostlou trávu i výrůstky stromků do 2 cm. Posečenou trávu ukládá do pokosu mezi bubny. Dělá pěkné strniště, protože žací výše jsou ve stejné výšce, což umožňuje nucený pohon bubnu řetězem. Vzdálenost bubnu od sebe je dostatečná na to, aby mezi nimi prošla i velká masa posečené trávy.

NÁZEV OBJEDNACÍ ČÍSLO	MOTOR	SEČENÍ	POJEZD
FD3eco + RZS121 01236.022	Briggs&Stratton Powerbuilt Series 3125, 344 cm ³ , 13,2 HP, litinový válec	Dva žací talíře s celoplošnými ocelovými podběhy, časování pomocí převodovky a řetězu, 2x 2 nože, výška strniště 3,5 cm, záběr 121 cm, ochranný kryt, kavné uložení adaptéru, možnost transportního kola	Plynulá regulace vpřed i vzad (vpřed 0-10 km/h, vzad 0-5 km/h), diferenciál s uzávěrkou, šipová kola o průměru 480 mm
FD3-500 + RZS121 01236.006	Briggs&Stratton Powerbuilt Series 4145, 500 cm ³ , 15,5 HP, litinový válec, el. startér		
FD3eco + DZS125 01236.021 + 01236.015	Briggs&Stratton Powerbuilt Series 3125, 344 cm ³ , 13,2 HP, litinový válec	Sečení pomocí čtyřice speciálních nožů, časování řetězem, ochrana přetížení pomocí střížných kolíků, nastavitelná výška strniště 2-5 cm, záběr 125 cm, kavné uložení adaptéru, možnost transportního kola	
FD3-500 + DZS125 01236.019	Briggs&Stratton Powerbuilt Series 4145, 500 cm ³ , 15,5 HP, litinový válec, el. startér		

Aktuální ceny naleznete na www.dakr.com



Adresa výrobce: DAKR spol. s r.o., Čs. Armády 210, 753 01 Hranice, tel.: 581 616 141, mob.: 730 516 090, e-mail: prodej@dakr.cz
Podnikové prodejny: DAKR Hranice, Komenského 264, tel. 581 603 024, e-mail: dakr.hranice@dakr.cz, www.dakr.com/hranice
 DAKR Vsetín, Horská 1877, tel. 571 415 566, e-mail: dakr.vsetin@dakr.cz, www.dakr.com/vsetin

Doporučujeme nakupovat u smluvních prodejců ve Vašem kraji, kteří zajišťují servis na prodané stroje.
 Prodejce naleznete na www.dakr.com/prodejci

www.dakr.com



ZAHRADNÍ POHODLÍ

Někdo má dům se zahradou na celý rok, někdo chalupaří či chataří, někomu stačí docela malá chatička, zato na bohatě obdělávané zahradě. Všichni se ale společně těšíme na léto, protože to si pobyt pod širým nebem užijeme nejvíc. Třeba i s koupáním ve vlastním bazénu, každopádně ale s posezením za dlouhých večerů.



Na svou zahradu jste určitě začali myslet, jak na jaře sešel sníh a skončily mrazy. Teď už se kocháte květy, za chvíli budete sklízet první ovoce a zeleninu z pařeniků, okopáváte, přihnojujete, zaléváte, sekáte trávnik. Pak



po dni plném pilné práce přijde podvečer a vy se konečně můžete usadit a odpočívat. Někdo si rád užije samoty v klidném zákoutí a s knížkou či hudbou sní mezi voňavými růžemi. Na jiné zahradě se odehrává čilý společenský ruch, přicházejí sousedé, přijíždějí známí, povídá se a mlsají se pochoutky z grilu. A ještě jinde se v bazénu celý den ráchají děti a v podvečer si s radostí zaplavou pán a paní domu. Všichni si chceme dopřát pěkné prostředí a pohodlí, takže každý rok alespoň trochu inovujeme zahradní mobiliář, ochranu proti slunci nebo grilovací náčiní.

Fortelný dřevěný nábytek

Zákoutí pod několika vzrostlými stromy s výhledem do polí nebo chráněné před zraky z okolí hustým živým plotem, to je místo jako stvořené pro posezení na za-

hradě. Možná tu máte i ohniště nebo betonový zahradní gril, který tu v pohodě přečká mnoho zim a dá se v něm nejen opékat, ale třeba i v komíně udit. Také nábytek by měl být na stálo, musí tedy něco vydržet. Nejlépe se hodí masivní dřevo nebo železo, protože tady není žádné betonové plato ani dlažba, jen lehce sešlapaný trávnik. Na nerovný terén je tedy nejlepší postavit něco těžkého a dobře vše ukotvit k zemi. Bytelné lavice a stoly z půlkulatiny nebo silných fošen během let sice nahlodá zub času, ale to jim jen dodává patinu vzpomínek na vše, co se tu kdy odehrálo. Stůl i lavice mohou mít betonové nebo železné pozinkované nohy, pak je nepoškodí ani vlhkost od země. Dřevo samozřejmě bude potřebovat ošetřovat nátěrem proti hnilobě a plísním a finálním lakem, transparentním nebo barevným, jak se komu líbí. Hlubší rýhy můžete před natíráním přebrousit a vykytovat a nábytek bude na novou letní sezónu zase zářit v plné parádě.

Kovaná jistota

V besídce nebo altánku sice máme zpevněnou rovnou podlahu, ale vítr s deštěm si dovnitř cestu najdou. Se železným kovaným nábytkem ale hned tak něco nepohne. Zejména pokud je pod nátěrem pozinkované železo, stůl, židle, lavičku nebo křesílka můžete ponechat venku bez obav v létě i v zimě, vítr s nimi nepohne, déšť ani mráz je nepokazí. Kovaný nábytek je k dostání jak v romantizujících formách se zakroucenými nohami, zdobený kovanými květy nebo ptáčky, tak v rovných střízlivějších moderních liniích. Desky a sedáky mohou být z kovového výpletu nebo z keramické mozaiky. Kovaný zahradní nábytek vždy tvoří výrazný designový prvek zahrady a nemusí tu být osamělý, ale sladte ho s mřížemi na suterénních okýnkách, plotovými dílci, plůtkem mezi okrasnou a zeleninovou zahrádkou, s kovářím na vratech. Krásná kovářská práce vůbec nemusí působit studeně, zvláště když přidáte na stůl pěkný ubrus, na židle měkké polštářové sedáky a na houpací lavici a lehátko rovnou celou matraci v nějakém pestřém letní designu, tradičním proužku nebo veselých puntíčkách.

Hliník mezi zahradou a terasou

Nábytek z ušlechtilé povrchově upraveného hliníku se v posledním desetiletí rozvíjí nejvíc. Je to dáno tím, že tvarová pestrost je velká, nábytek je lehký a snadno přenosný a životnost má velice dlouhou. Samotné hliníkové konstrukce snesou jakékoliv počasí. Pokud chcete nábytek do zahrady nebo k bazénu bude ideální nábytek se snímatelnými sedáky a matracemi. Na terasách se ovšem zabydlel hliníkový nábytek masivnější, křesla i pohovky s bohatým výpletem z umělého ratanu a s vysokými sedáky, podložkami a matracemi i měkkými polštáři. Takové kusy jsou vhodné na dobře zastřešenou terasu, v zimě je pak můžete používat v hale nebo v zimní zahradě, kde si jejich elegance nijak nezadá s klasickým interiérovým nábytkem. Na terase se kro-



Čerstvé bylinky dají vašemu jídlu úplně jiný rozměr. Nejenže **vyladí chuť**, ale také mají **pozitivní vliv na vaše zdraví, krásu a psychickou pohodu**. Proto je dobré, mít je vždy po ruce. Jak ale pěstovat bylinky doma? Nebojte, není to žádná věda, ale musíte **dodržovat pár zásad**.

- 1** Většina bylin vyžaduje **hodně světla**.
Najděte jim místo na parapetě, nejlépe **na jižní straně**.
- 2** Ideální **teplota** je mezi **15 a 20 stupni**.
Neprospívá jim **přímý sluneční svit**, prudký **výkyv teplot** ani průvan.
- 3** Používejte **výživný substrát** s dobrou **propustností**.
Hnojení není potřeba.
- 4** **Odstříhávejte jen vršky** a vyvarujte se radikálních řezů.
- 5** To **nejdůležitější** na konec.
Bylinky vyžadují **hodně vláhy**, přílišná vlhkost, ale může způsobit **zahnívání kořenů**.
Nejlepší je tedy bylinky pěstovat v **samozavlažovacím** květináči, který starosti se zálivkou vyřeší za Vás.



Samozavlažovací květináč Cobble

od **Flower Lover** byl vyvinut speciálně pro bylinky.

Stačí do pěstební nádoby zavést **hydratační knot** a vložit bylinku do květináče. Místo občasného zalévání tak bude rostlina kontinuálně **zavlažována** tak, jako v **přírozeném prostředí** v přírodě. Vodu můžete doplňovat **shora i z boku** a její hladinu sledovat pomocí **ukazatele**.

Český výrobek.



mě sezení a polehávání také často stoluje, součástí řad hliníkového nábytku tak jsou běžně nejen servírovací pojízdné stolky, ale také komody a truhly, do kterých uložíte „venkovní“ nádoby a čalounění ukryjete před noční vlhkostí.

Exotika robustní i lehkonohá

Před invazivním nástupem hliníku patřil nábytek z exotických dřev k tomu nejkomfortnějšímu, co na trhu bylo. Stále mu rozhodně patří pozornost, je to ušlechtilý materiál vznešené krásy i v případě, že jde o křesla či židle v jednoduchém lamelovém provedení. Exotické dřevo patří především na terasy a na místa s dobrou podlahou, i když používáte pravidelně impregnaci, styk s vlhkou zemí nohám tohoto nábytku dlouhodobě dobře nedělá. Také mohutnost a váha většiny nábytkových sestav z exotických dřev je odkazuje především tam, kde mají pevné stálé místo po celé léto. Jen na zimu je raději uskladníme v suché a temperované místnosti. Z exotických dálných krajů k nám putuje také přírodní ratan, výplet často kombinovaný s bambusovou konstrukcí. Dovedně provedené husté oplety konstrukcí i lehké výplety opěrek působí vzdušně, ratanový nábytek není těžký a má dlouhou životnost, musí se s ním ale zacházet šetrně. Nemá rád střídání tepla a zimy a zejména slabší ratanové výplety jsou náchylné k mechanickému poškození. Jinak je to ale nábytek nevšední krásy, můžete si pořídit světlý i tmavý, lehounký i mohutnější, od stoliček až po lehátka, stoly a stolky i police a skříňky do letní kuchyně. Dobře se k němu hodí květované čalounění v teplých barvách, které podtrhuje orientální rustikální charakter ratanu.

Plast je praktické mobilní řešení

Plastový nábytek patří k nejlevnějším, proto se nemusíme obávat jeho častější obměny. Zejména jednoduché výlisky se při kodrcání po zahradě sem tam odštípnou, není ale těžké je nahradit. Praktická údržba, snadná manipulace, stohovatelnost - to vše dělá z lehkých plastových křesílek a stolků stále žádaný typ zahradního nábytku. Plastový nábytek můžete mít ale také ve vzhledově i materiálově vyšší kategorii. Z plastu se například vyrábějí nápodoby kovaných židlí, stolů a křesílek, jejichž konstrukce je silnější a pevnější než lisované pláty. Výhodou je, že o tento nábytek se nemusíte prakticky vůbec starat, nenatírá se, neimpregnuje, po dešti ho stačí utřít od kapek a slouží dál. Na přechodu mezi domem a zahradou může zajímavě působit plastový nábytek v nějaké méně tradiční barvě, žlutý, červený nebo jasně modrý. Vytvoří tak zajímavý barevný detail třeba na malé zahrádce u řadového domku, kde máte jen pás trávníku a pár keříků.

Plavat, nebo se jen cachtat?

S koupáním se na českých zahradách před časem roztrhl pytel, i když u nás sezóna moc dlouhá vlastně není. Jistě, dá se prodloužit zastřešením bazénu, někdo si i tře-

ba pořídí dokonce vytápěný prostor, ale to jsou skutečně hodně nákladná zařízení. Voda, do které se v letních



dnech můžeme ponořit, kdykoliv se nám zlíbí, je ovšem velmi příjemná součást relaxace na zahradě. Nemusíme nikam putovat, opouštět naši milou zahradu, přitom si dopřejeme to nejlepší osvěžení. Kdo si chce zaplavat, musí uvažovat opravdu o větších rozměrech bazénu. Nejde jen o metry na šířku a délku, ale také o hloubku, v 80 cm si prostě moc nezaplavete. Pro rodinné koupání jsou velmi pěkné kulaté montované bazény s hloubkou cca 120 cm. Jejich konstrukci nemusíme zapouštět do země, stačí ji na sezónu smontovat a po ní zase bazén vypustit a uklidit na zimu. Fólie tak vydrží roky, bazén mimo sezónu za zahradě nezabírá místo a když se děti dostatečně vyřádí, i dospělí v něm mohou udělat pár temp a protáhnout si tak záda.

Bazény zabudované do terénu vyžadují samozřejmě složitější stavební přípravu a čeká nás nimi také mno-

hem více práce s průběžnou údržbou. Ať už zvolíte bazén skořepinový nebo fóliový, budete k němu potře-

a udržovat na teplotě, kterou si navolíte, abyste se mohli koupat třeba i v zimě. Čerpadlo pak vodu prohá-



bovat zařízení na filtrování vody, dostatek chemie na celé léto a nejspíš i solární příhřev vody, abyste se mohli koupat, i když noci jsou ještě (a pak zase už) chladné. Abyste vodu udrželi čistou, bude to chtít nejen podvodní vysavač, ale také plachtu (pokud tedy bazén nemáte přímo zastřešený), kterou budete vodu zakrývat, aby do ní nepadaly nečistoty poletující vzduchem. Někdo říká, že pokud má být bazén pěkný a čistý, chce to v sezóně jednoho člena rodiny vyčlenit na údržbu. V posledních letech se tak stále oblíbenější stávají koupací zařízení menší - zahradní a terasové whirlpools.

Je to báječná věc, vlastně taková velká vana s vnitřkem profilovaným do sedátek a lehátek pro dva, pro čtyři, nebo i pro celou partu lidí. Napustíte vodu a s pomocí trochy chemie jí tu udržujete pár týdnů, protože je jí potřeba opravdu hodně. Whirlpool umí vodu ohřát

ní tryskami, takže vám masíruje záda, nohy, nebo si jen tak příjemně bublá. Opravdu dokonalý relax. Jen malý doplněk – použití whirlpoolu opravdu může být i společenská zábava, ale popíjet šampaňské při masážní koupeli se moc nehodí. Dopřejte si dvacet minut úžasného odpočinku, pak si tělo důkladně vyfrotýrujte, pokud jste po letním slunění, tak určitě i ošetřete olejem nebo emulzí po opalování, napijte se vody – a teprve potom se vrhněte na večerní zábavu, třeba i s tou sklenkou šampaňského.

Whirlpoolu vyhradte místo pokud možno blízko domu, na terase nebo poblíž francouzského okna vedoucího na trávník, abyste to ke koupání měli blízko i za chladných dnů. Navíc nemusíte vodu a elektřinu vést od domu příliš daleko. Jistě se bude hodit i nějaké šikovné zastřešení třeba jen mobilní, abyste za krásné

letní noci mohli pohlížet na hvězdy, ale za deštivého podvečera či dokonce zimního chladného dne byli pod střechou chráněni a udržovalo se vám tu teplo.

rychle spláchneme chlorovanou vodou, takže na zahradě by neměla chybět sprcha.



Terasa otevřená i se střechou

Tím se dostáváme k otázce, jak v našich podnebných podmínkách pobývat venku na zahradě za každého počasí. Zejména terasa je k tomu přece budována, chcete tu sníst, obědovat, večeřet, odpočívat na lehátku i třeba něco tvořit nebo kutit a v každém případě držet příjemnou černou hodinku s rodinou i přáteli. Budování terasy je tak oříšek tak trochu pro chytrou horákyňu – terasa musí být otevřená i zakrytá, prosluněná i před sluncem chráněná, plná svěžího vzduchu, ale bez foukajícího větru. Brzy přijdete na to, že alespoň větší část terasy je dobré zastřešit. Můžete si pořídit výsuvnou markýzu – ta umožní otevřít terasu úplně, když slunce příliš nepálí a zakrýt ji před jeho prudkými paprsky. Neochrání vás ovšem před deštěm – i tu nejlepší markýzu je třeba před větším deštěm svinout, jinak se z napnuté plachty stane bazén, ze kterého vám po chvíli chrstne voda za krk. Takže jsme u pevného zastřešení, které vyřeší vše. Nejlepší je samozřejmě prosklené speciálním nerozbitným sklem, proti prudkému slunci pak přidáme ještě výsuvné zaclonění.

Terasu u domu, ale hlavně u bazénu, chráníme před nepříjemným větrem i před dotěrnými pohledy také bočním zastíněním. Tady lze použít svíslé markýzy, nebo třeba velmi pěkné zástěny z rákosy i skládací paravany z lehkého dřeva nebo plastu. A když už jsme tedy u toho bazénu – při jeho budování nezapomeňte, že koupat se jdeme vždycky čistí a po koupání ze sebe

Zahrada labužníkova

Grilování na zahradě je oblíbenou letní večerní činností. Ne že by pochoutky z grilu patřily zrovna k té nejzdravější části jídelníčku, když si k nim ale dáte čerstvý zeleninový salát a kromě masa si ogrilujete i rajčata, papriky, kukuřičný klas nebo cibuli, lze přimhouřit obě oči a grilovací mánii těch pár týdnů v létě s chutí propadnout. Grilů na dřevěné uhlí i plyn je na výběr dlouhá škála, od docela malých, které lze postavit na stůl nebo na trojnožku na terase, až po sofistikované obří grily s několika rošty i plotnami. Ty pak mohou nahradit i celou kuchyni, a když takový gril umístíte do altánku a přidáte i nějakou skříňku na letní nádobí a potřebné ingredience, máte kompletní letní kuchyň, takže se nemusíte potit při vaření uvnitř domu.

Grilování je dnes považováno za samostatnou kapitolu kuchařského umění. Ale nebojte se, na pár ogrilovaných klobásek nebo plátků masa nemusíte být školěným mistrem. Rozdělávání dřevěného uhlí je často zábava samo o sobě, i příprava plynového grilu, nakládání masa, míchání marinád a omáček toho, kdo rád vaří, určitě potěší a zabaví. A což teprve až budete na své krásné zahradě u pěkně prostřeného stolu ochutnávat, lehce zapíjet dobrým vínem, chroustat k tomu čerstvou zeleninu a vykládat si s přáteli o všem, co vám slina na jazyk přinese. Grilovací léto budiž pochváleno!

Foto: Shutterstock.com

Komplexní řešení na Vaše cesty

Nenechte se zpomalit.
Náplast není třeba.



Za pár minut zpátky v akci doma i na dovolené



Akutol Stop

+ ZASTAV!

- Zastavuje drobná krvácení
- Obsahuje mořské a bylinné složky



Akutol odstraňovač náplastí

+ ODSTRAŇ!

- Rychle, snadno a bezbolestně odstraní všechny typy náplastí a ostatních pomůcek lepených na kůži
- Velmi účinný – až na 200 aplikací



Akutol sprej

Nové cestovní balení (35 ml)

+ OBVAŽ!

- Voděodolný, transparentní obvaz ve spreji
- Po 3-4 dnech samovolné, postupné odstranění otěrem



Trioderm Care Chladivá pěna s Arnikou

+ ZAHOJ!

- Unikátní praskající pěna s chladivým a zklidňujícím účinkem
- Po bodnutí či štípnutí hmyzem, na otoky kůže
- 6% extrakt z arniky horské



Akutol sprej na popáleniny

+ ZAHOJ!

- Ošetřuje drobné domácí popáleniny I. a. II. stupně a pokožku po nadměrném opalování
- Obsahuje kyselinu hyaluronovou, extrakt z aloe vera a měsíček lékařský



Arpalit Bio repelent

Nové cestovní balení (60 ml)

+ CHRAŇ SE!

- Odpuzuje komáry a klíšťata
- Účinnost až 8 hodin
- Vhodné pro děti od 1 roku





PROŽIJTE LÉTO NA ZAHRADĚ

S přibývajícími slunečními paprsky se z rodinných domů, chat a chalup stěhujeme do zahrad, které se v létě stávají naším druhým domovem. Jak zahradu vybavit, aby byla příjemná pro soukromý rodinný život i partu přátel?





Máte-li v zahradě užitkovou část, jistě už na začátku léta budete sklízet první dary přírody - rané brambory, rebarbory, ředkvičky, špenát, rané zelí, hrách, letní ředkev, cibuli, jahody, třešně a dokonce už i maliny nebo rybíz. A vyséváte letní odrůdy hlávkového salátu, čínské zelí, fazole, kedlubny a v druhé polovině června také brokolici, karotku, červenou řepu, ředkev, kadeřávek nebo keříčkové fazole. V teplejších oblastech se bude dařit i předpěstovanému lilku a vodnímu melounu. I okrasná zahrada se dá ještě před létem dotvořit vysazením dekorativních dřevin, trvalek a rychle rostoucích letniček. Zkrátka před létem musí být zahrada vymazlená, a tak zahrádkáři mají napilno. Že vás noření rukou do hlíny, okopávání a přesazování neláká? Možná je vám momentálně tenhle koníček naprosto nepochopitelný, ale může se stát, že za pár let budete dělat to samé. Zahradničení je totiž nakažlivé a kromě rychlých výsledků taky nabízí tělu pobyt na čerstvém vzduchu a pocit z dobře odvedené nenáročné práce. A co domácí džemy a naložená zelenina? Těmi asi málokdo pohrdne, že...

Je to paráda lehnout si na záda

I sebevíc užitková nebo okrasná zahrada by ale měla mít lenošící koutek, kam se jeden zašije a má naprosté soukromí. Někomu postačí lavička, jiný si rád odpočine v houpací síti či v závěsném křesle ve tvaru ptačího hnízda, kokonu či kapky vody. Třetí se jednoduše natáhne na lehátko. I v těch je dnes obrovský výběr. Od běžných rozkládacích, po lehká fungující na vaší vlastní rovnováze a těžišti, až po lehátka, která po vyzkoušení budete chtít přenést do ložnice a vyměnit za svou vlastní postel. Luxusní kousky jsou vyrobeny z kvalitních materiálů, které zvládnou bez problémů rozmary počasí, nejčastěji umělého ratanu.

Matrace i polstry jsou snímatelné, pratelné, ale hlavně vodě odolné, takže se nemusíte o jejich životnost obávat, a beze strachu je můžete umístit kdekoli na zahradě, a klidně i k bazénu.

Velkou výhodou těchto luxusních zahradních lehátek je také naklápěcí stříška, kterou můžete buď zcela zasunout nebo naopak postupně vysouvat dle postupujícího sluníčka. A pak už to chce jen orosený drink, dobrou knížku nebo hudbu do sluchátek... A jsme u dalšího posílání zahrady – relaxu. V létě k němu bezesporu patří vedle lenošení i opalování, koupání v bazénech a utužování kontaktů s přáteli.

Zahradní party

Zahradní párty k nám dorazily z Ameriky, a už je to pár let, co i u nás zdomácněly. Není nic příjemnějšího než si pozvat partu lidí, se kterými je vám dobře, připravit pro ně dobré zázemí, výborné jídlo a pití a bavit se na čerstvém vzduchu. Před horkými slunečními paprsky vás ochrání slunečník, ideálně takový, který stojí v liti novém stojanu a je možné ho nastavovat dle potřeby a úhlu slunečního svitu. Pokud tušíte, že se párty s přáteli protáhne do noci, určitě se vám vyplatí zahradní stan. Jistě jste ho někdy viděli na profesionálních party, ten domácí je samozřejmě menší, ale před větrem, chladem a deštěm ochrání úplně stejně. Výhodou party stanu je to, že do něj můžete schovat i gril. Raději plynový či elektrický, protože u grilů na dřevěné uhlí hrozí blížký kontakt přímého plamene s textilí. A to by nemuselo dopadnout dobře. A pokud se u vás sejde víc hostů, nezapomeňte si pořídit jednorázové nádobí z plastu: talířky, kelímky i příbory, nebo talíř all in one, tedy vše v jednom. Jde o set, který obsahuje příbor, talíř, oddělení na omáčky i držák na nápoj. Vyloučíte tak obavy z rozbití keramického nádobí a ušetříte náklady za následný zvýšený výkon myčky.

Správná grilovačka

Grilování vůbec nemusí být nezdravou záležitostí, jen je potřeba vědět, jak na to. Prvním důležitým krokem je vhodný výběr potravin, druhým krokem je postup grilování, při kterém může dojít ke vzniku celé řady zdraví škodlivých až karcinogenních látek. Zabraňte styku masa s plameny a kouřem z grilu. Snažte se vybírat li-



Vše pro skvělou zahradní párty
najdete na www.kokiskashop.cz



 **KOKISKASHOP**

Využijte slevu 10%

platnou do konce května na nezlevněné produkty
v kategorii Zahrada na www.kokiskashop.cz

slevový kód:
10zahrada





bové kousky masa (drůbež, libové hovězí nebo vepřové maso bez viditelného tuku), ryby, může být i sýr (např. Camember 30% t.v.s. apod.). Každou porci doplňte o čerstvou zeleninu. Sůl je obsažena již v marinádách, kupovaných omáčkách, kečucech nebo již přímo uzeninách. Omezte tedy spotřebu soli a chuť masa zvýrazněte raději bylinkami.

Jaký gril zvolit?

Kromě klasiky na dřevěné uhlí, plynových a elektrických grilů si své příznivce získávají třeba i rakletovací grily. Skutečným hitem posledních let jsou pak grily vodní,

které fungují na principu vodní páry, tepla a dýmu. Při přípravě nejrůznějších pochoutek tak nedochází ke spalování tuků, připalování ani opékání plamenem. Olej nebo marináda totiž nekape do ohně, ale do nádoby s vodou. Kromě zdravého způsobu grilování má tento typ grilů ještě další velké plus. Dá se v něm topit jakýmkoliv dřevem, i když nejlepší je dřevo z ovocných stromů.

Zdravou variantou grilování je také použití lávového kamene, díky němuž předejdete vzniku zdraví škodlivých látek. Ale pozor, musí jít o skutečný kámen ze sopečné činnosti, nikoliv o jeho žulové náhražky. Lávový



kámen díky jemnější struktuře a odlišnému složení lépe odolává vysokým teplotám, a nepraskne tak snadno jako kameny jiné.

Milujete otevřený oheň?

Fascinace ohněm provází člověka odnepaměti. V blízkosti ohně v nás ožívá jakási prastará touha sounáležitosti, vždyť v kruhu ohně se vyvinuly všechny společenské zvyky, vznikala řeč, vše, co dělá člověka člověkem. A právě proto i dnešní ohniště mají nejčastěji tvar kruhu, jakéhosi symbolu souladu a rovnosti. Ohniště skvěle dokresluje atmosféru jakéhokoliv exteriéru. Proč si tedy

nevybudovat zahradní ohniště v odpočinkové zóně? Při výběru místa ale dejte pozor na blízkost stromů a větví. Zvolte bezpečné místo, kde nehrozí nebezpečí, že jiskry nebo uhlíky z ohně mohou něco poškodit nebo podpálit. Ohniště by mělo být dokonale ohraničeno kameny. A pak si s opékacími vidlicemi s napíchnutými vuřty můžete nostalgicky zavzpomínat na dětství, kdy jsme u táboráků trávili hodiny a hodiny... Pokud nechcete mít ohniště přímo na zemi, pořídte si přenosné kovové. Na trhu je jich pestrá paleta různých tvarů a designu.

Rožnění selete

Rituál opékání selete má nezaměnitelnou atmosféru, patří k oblíbeným společenským událostem, a nabízí skutečný kulinářský zážitek. Jaký rožeň pro tuto pochoutku zvolit? Elektrický, nebo ruční? Záleží jen na vás. Nicméně pokud se sele točí samo a obsluha se věnuje zábavě, může se maso nedostatečným natíráním marinádou vysušit, a pokud nějaký dobrák přiloží tři polena najednou, během okamžiku budete mít sele načerno. Není nad to se sesednout kolem ohniště a u točení se střídát. Trochu staré dobré ruční práce ještě nikoho nezabilo.

A jak dlouho se sele rožní? Přibližně tři hodiny, pokud má 20 až 30 kilogramů – první dvě hodiny by mělo strávit pod alobalem a zbylou hodinu odkryté. Pokud máte pašika o váze 30 až 40 kg, bude jeho tepelná úprava trvat k pěti hodinám. Na začátku grilujte intenzivněji a zprudka. Jen tak se maso prohřeje do hloubky až ke kosti. Nezapomeňte maso po odkrytí alobalu pečlivě každých 10 minut potírat marinádou. Motorek, který selátko otáčí, se nesmí ani na okamžik zastavit (výjimkou je okrajování) – a otáčení by mělo být co nejpomalejší.

Pod střechou a přece venku

Na čerstvém vzduchu chutná lépe. Tuto pravdu znaly už naše prababičky. Nemusíme si ven nosit jen jídlo, můžeme tam dokonce přenést i kuchyni. Pochopitelně ne celou, ale podle místa a toho, co v ní budeme chtít zvládnout. Nejjednodušší variantou letní kuchyně je gril (nebo krb s grilem), postavený na příhodném místě v zahradě a u něj stůl a židle. S tímto vybavením si vystačíte na pohoštění rodiny i přátel. Veškeré přípravné práce i následné mytí a úklid nádobí však musíte zvládnout doma. Na druhé straně můžete mít zastřešený prostor typu polootevřeného altánu s pevnou podlahou, který vybavíte všemi možnými kuchyňskými možnostmi a samozřejmě také soupravou zahradního nábytku. Pokud je takový samostatný kout dostatečně daleko od domu, můžete s přáteli hodovat a bavit se celé dny i noci, aniž byste rušili děti nebo staré rodiče. Protože přívod elektrického proudu do letní kuchyně by měl být samozřejmostí – už kvůli osvětlení – neměl by být žádný problém zapojit tady jakýkoliv z elektrospotřebičů (elektrický sporák, troubu, mikrovlnku, gril, remosku, rychlovarnou konvici, výrobek zmrzliny...).

Letní kuchyně je báječným společenským řešením, protože nemusíte neustále odbíhat do kuchyně. Naopak, vy budete v kuchyni, venku, ve středu všeho dění a obklopeni rodinou i hosty. Můžete připravovat pokrmy a přitom se bavit s přáteli. Třeba i některý přiloží ruku k dílu...

Mají si kde hrát?

Zahrada by měla být i místem pro děti a jejich hry. Zatímco kdysi se děti musely spokojit s houpačkami, pís-kovištěm a bunkry z větví na stromech, dnes je v zahradních atrakcích pro děti obrovský výběr a skýtají opravdu skvělou zábavu. Například nafukovací hrací centra v sobě mají zabudovaný bazének se skluzavkou, skákací hrady zase spoustu úkrytů a nafukovací multifunkční hřiště umožní hrát různé hry: od volejbalu až k basketbalu. Skvělou atrakcí ale mohou být i trampolíny, skákadla, plastové a provazové opičí dráhy nebo tzv. slackline, plochý, trvanlivý a velmi pevný provazový pruh, který lze díky jednoduchému mechanismu dokonale napnout mezi stromy. A zanedlouho jsou všichni členové rodiny provazochodci. Zkušenější zahradní umělci se pak elegantně houpou při chůzi na mnoho metrů, chodí pozadu...a časem třeba začnou metat na laně i salta.

Voda na zahradě

Dešťová voda vám ušetří nezanedbatelnou část výda-

usík se rozpustí v kapkách dešťové vody při průchodu atmosférou. Zaléváním dešťovou vodou se tak na listy dostává dusíkaté hnojivo v přirozenější formě. Dešťová voda zachycená v sudech a nadzemních nádržích na zahradě se využívá především na zalévání za-



hrady, ale existuje mnoho jiných způsobů využití dešťové vody a to přímo v domácnosti. Můžete ji využít na splachování, praní a úklid a po její úpravě dokonce už i na sprchování.

Stále více v oblibě jsou podzemní nádrže na dešťovou vodu, jak z estetického hlediska, tak i z hlediska praktického. Vodu v nich můžete skladovat dlouhodoběji než v nádržích nadzemních a méně se kazí díky tomu, že je uskladněna na chladném místě a není vystavena přímému slunečnímu záření. Zabudování nádrže pod zem je ideální variantou pro udržení kvality vody, ale lze uvažovat i o umístění nádrže ve sklepe, avšak teplota sklepního prostoru by neměla nikdy přesáhnout 18°C, aby nevzniklo nebezpečí rozvoje mikroorganismů. Pro vodu v nádržích platí obecná zásada: pokud možno co nejméně světla a co nejnižší možná teplota.

Zahradní osvětlení

Letní večery jsou sice dlouhé, ale když se trochu zešeří, přece jen je dobré, když vidíme na sousta na vidličce nebo na sebe vzájemně při rozhovoru. Sedíme-li uprostřed zahrady, kam nevede elektřina, posvítíme si LED svítidly. Na výběr

jsou LED svíčky, LED lampičky stojací nebo na klip či LED pásky, které jsou vybaveny samolepicí páskou a jejich délku snadno vyřešíme napojováním a stříháním jednotlivých částí. Pro použití v exteriéru jsou pásky zalitý v silikonu. Cesty a chodníky nejlépe navítíme solárními LED lampičkami, které jsou z mnoha důvodů výhodné. Jednak se snadno udržují, nespotebouvají žádnou



ju za vodu. Zalévání dešťovou vodou je výhodné nejen z ekonomického hlediska, ale dešťová voda se navíc hodí pro závlivku více než voda pitná díky svému chemickému složení. Dešťová voda je totiž chudá na soli, a proto nedochází k zasolování půdy. Navíc neobsahuje agresivní chlor. Mimo to se uvádí, že se při zalévání dešťovou vodou rostliny zároveň hnojí dusíkem. Vzdušný

Jímka na míru pro dešťovou vodu

Z pružného materiálu Fatra tloušťky 1,5mm vyrábíme vložky do studen, septiků, odpadních jímek, tvarových jezírek, větších nádrží pro chov ryb, ale také pro nádrže domácí výroby, filtrace k jezírkům a podobně.



tel.: +420 721 481 038

www.jezirka-izolace.cz



INZERCE

POSTAVTE SI EKOLOGICKÉ PARKOVIŠTĚ, PARKOVACÍ MÍSTO – LEVNĚ, RYCHLE



Není třeba stavební
povolení, neplatíte daň
ze zastavěné plochy

PLASTiparking®

ZATRAVŇOVACÍ PARKOVACÍ ROHOŽ

www.plastiparking.cz



GLOBAL ENTERPRISES LTD, spol. s r.o., Razov 607, 763 12 Vizovice
e-mail: global@global-vizovice.cz, tel. +420773444890

elektrickou energii a můžeme je přemísťovat podle libosti. Efektní je také jejich umístění u keřů, stromů a záhonků či jezírek, jejichž krásu podtrhneme i v šeru. Pokud máte rádi plápolání ohně, můžete si zahradu



osvítit i kovovými loučemi, kahany, pochodněmi nebo gelovými svícný.

Umělecké dílo zvané zahrada

Pokud někdo o vaší zahradě prohlásí, že je to originální umělecké dílo, věřte, že vám nechce jen planě zalichotit. Za umění se totiž zahrada vždycky považovala a není divu, že úžasná přírodní scenérie inspirovala také tvůrce. Prolíná se výtvarným uměním, hudbou literaturou, filmem... Zahrada byla například velmi silným magnetem pro velkého impresionistu Clauda Moneta, který tak mistrně přenesl na plátno hru barev, světla a stínů, atmosféru svých zahrad v Giverny. Jeho nádherná jezírka plná leknínů dodnes vzbuzují nadšení... Pravdou je, že zahradě Claude Monet věnoval veškerý svůj čas a jak sám říkal, i peníze. Tak daleko samozřejmě v zahradnické vášni jít nemusíme, určitě se však vyplatí zajet si do normandské Giverny pro potěšení a inspiraci.

Té není nikdy dost, ale jak říká pan architekt, důležitý je vlastní vkus a vyjádření: „Dnes se nesnažíme v zahradách napodobovat exotické koncepty, klient nepřichází s přáním pro vytvoření zahrady v japonském nebo francouzském stylu, chce mít svůj styl. Styl bez potřeby ukazovat se“.

Co se nosí?

Otázka by spíš měla znít, co sluší zahradě a to by měl nejspíš každý majitel posoudit sám. Například zpěvák Elton John, který říká, že „nesnáší zahrádkaření, ale miluje zahrady“, nedá dopustit na perfektně pěstěný anglický trávník, bazén, ratanový nábytek. Tak je tomu v Beverly Hills, ale my se radši rozhledneme po českých končinách. Podle zahradního architekta Ferdinanda Lefflera rozhodně našim zahradám sluší lokální přírodní materiál – kameny do zídek, dřevo na podlahu terasy ani dlažba se nevozí přes půl planety. Proč také? „Kromě dobrého pocitu se často dostaví i harmonie v designu. Dojde k reálnému materiálovému propojení s původní zástavbou a s kořeny místa. Romantické povahy nepochybně ocení trend recyklace materiálů a vintage v zahradě. Staré cihly, oprýskaný smaltovaný lavor po babičce, trámy z krovu staré chalupy anebo třeba lampa, kterou jsme našli na půdě. To vše umí zahradě vtisknout jedinečnost, díky níž se ze zahrady stává zase o něco víc jen ta naše, naše jedinečná. Hitem posledních let jsou přírodní zahrady a k tomu se přibližují některé anglické zahrady, v podobném duchu je najdeme i na francouzském nebo italském venkově. Jde zde o práci s rostlinami v tom nejpřirozenějším stylu. Pokud ale patříte k lidem, které znervózňuje sedmikráska v trávníku, pak tento druh zahrady není pro vás. Do zahrady si vneste styl, který právě vám bude dělat dobře, a ne ten, který je IN.“

Jen tak se trochu uvolnit

Pro někoho je zahrada místem, kde se dá slušně společensky zavířit (třeba na grilovací párty), prožívat rodinné radosti, nebo si prostě jen tak v soukromí rozjímat. Zahrada nás spojuje s přírodou, ale současně poskytuje komfort, který k pohodě potřebujeme – tedy pokud si vybereme vhodný nábytek. Je jisté, že s jídelním stolem a pár židlemi už dneska nevystačíme (k radosti výrobců) a také, že v houpacím lehátku nebo v zavěšené síti má člověk daleko větší šanci zapomenout na všechny starosti světa a dobít si energii. Trend, který přináší co největší pohodlí je tedy velmi vítaný. „Ke slovu přichází stále více zahradní sofá, křesílka s kávovými stolečky a různé typy designového posezení uvnitř zahrady,“ potvrzuje pan architekt. „Můžeme se také bavit o lavicích ukrytých v tajemných zákoutích zahrady anebo třeba o pohodových „daybeds“ dobře schovanými před pohledy sousedů, dětí a manželek,“ vysvětluje architekt.

Text: Eva Houserová,
foto: Shutterstock.com

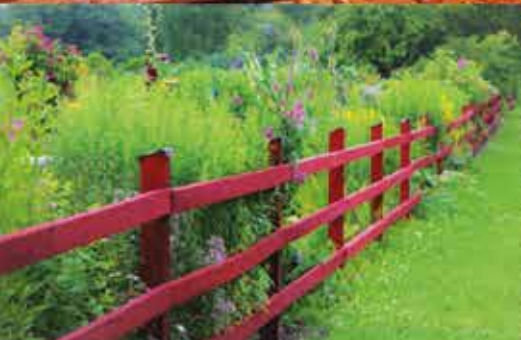

6 let garantované ochrany dřeva – to je VIDARON

Řekněme si na rovinu, komu z nás se chce každý rok přetírat pracně natřený plot či pergolu?

Neporušený a funkční nátěr je bohužel zásadní, protože na dřevěný povrch nepřetržitě působí atmosférické podmínky a záleží především na vlastnostech nátěru, jakou vytvoří ochrannou bariéru.

Naším protivníkem v boji o zachování dřeva je především sluneční záření. Vlivem UV paprsků dochází ve dřevě k chemické reakci, která vede k jeho znehodnocení až do hloubky 3 mm. Lignin ve dřevě UV záření velmi dobře absorbuje a je tak rychle odbouráván. Dřevo žloutne, hnědne, zdrsňuje se a popraská. Také déšť, rosa, sníh, led či vzdušná vlhkost rychle pronikají dovnitř, mění objem dřeva, tvoří se praskliny, dochází k deformaci. Trhlinkami pak pronikají spory hub a dřevokazný hmyz, což vede ke nevratnému poškození dřeva.



Jak tedy zvolit opravdu funkční nátěr, který dřevo ochrání a nebude jej nutné často obnovovat? Odpovědí jsou nátěry na dřevo VIDARON.

VIDARON garantuje šestiletou záruku na nátěry. V případě, že by natřená dřevěná plocha nebyla ochráněna dostatečně, vzniká nárok na vrácení peněz.

Nátěry na dřevo VIDARON jsou výsledkem výzkumu a testování v extrémních podmínkách. Jejich unikátní složka na bázi polymeru TEFLON™ extrémně zvyšuje odolnost natřeného dřeva proti destruktivnímu působení atmosférických podmínek, chrání vlákna dřeva před rozpadem způsobeným UV zářením a účinně zabrání pronikání vlhkosti – výsledný nátěr je dokonale hladký a odpuzuje vodu. Mimořádná odolnost je dána samotnou chemickou podstatou teflonu™, kde využívá silné vazby fluoru a vodíku. Díky tomu je nátěr neobyčejně odolný vůči vlivu světla, počasí i teploty.

PROZK Barvy a tóny • Holická 49A, Olomouc • www.prozk.cz • www.vidaron.sk

NOVĚ nás můžete navštívit i v našem skladu na adrese PROZK VGP Park hala G1, Na Statkách 585/6, Olomouc, tel.: 585 207 050



POSTAVTE SI BAZÉN SNŮ

JAK UPRAVIT TERÉN A JAKÉ BAZÉNOVÉ DOPLŇKY POŘÍDIT?

Máte zahradu? Pak můžete mít i svůj vlastní bazén! Dnes máte na výběr nejrůznější tvary i velikosti bazénů a k dispozici i řadu řešení. Na své si přijdete, pokud toužíte po klasickém obdélníkovém nebo oválném bazénu, v němž si pohodlně zaplavete, stejně jako když máte místo jen na malý kulatý bazén. V módě jsou bazény zabudované do země a populární jsou i levnější nadzemní bazény, které si můžete sami snadno instalovat. Při plánování bazénu byste vždy měli zhodnotit možnosti své zahrady a zamyslet se i nad úpravou terénu. Právě na to se zaměříme a poradíme vám, jak bazén osadit a jak upravit jeho okolí.

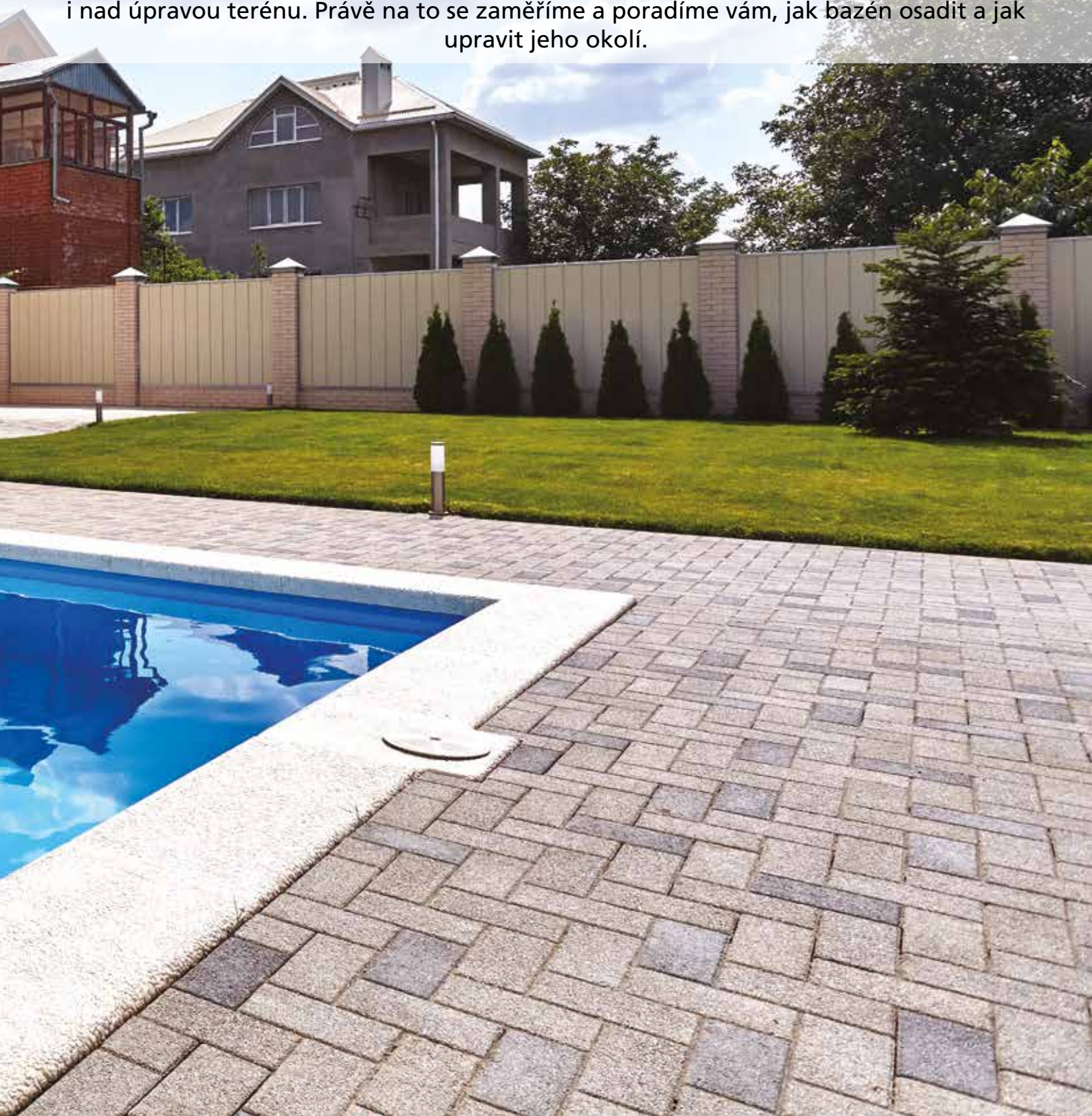

Je třeba říci, že stavba zapuštěného bazénu není nejnějnější záležitost. Má ale své výhody – už nikdy se nemusíte tísnit na koupališti plné lidí, získáte své pohodlí a budete si moct zaplavat kdykoli během dne. Bazénem lze v podstatě osadit jakoukoli zahradu. Záleží na výběru tvaru bazénu a na terénních úpravách. Není od věci se ve fázi plánování obrátit na specialistu, například na zahradního architekta, který navrhne zakomponování bazénu a pomůže vám navrhout i okolí bazénu a začlenit stavbu do prostoru.

Možností, jak na to, je pochopitelně celá řada. Už zmíněný nadzemní bazén je poměrně jednoduchá a cenová alternativa a jeho instalace se dá zvládnout i svépomocí. Bazén zapuštěný do země znamená velký zásah do zahrady a vyžaduje stavební projekt. Promyslet musíte mimo jiné i přívody vody, elektřiny nebo kanalizace. Po jeho osazení bazénu je třeba vyrovnat terén a okolí upravit, případně i vydláždít. Zároveň je třeba myslet i na případné zastřešení bazénu. V tom mohou pomoci různé konstrukce, které ale vyžadují různou manipulační plochu a stavební úpravy kolem bazénu. I v tom bude užitečná konzultace se zkušeným odborníkem.

Osazení bazénu není jen tak

Už se vidíte ve svém bazénu... Chápeme. Ale osazení výkopu, který vám zkušený bagrista pořídí za jedno odpoledne, není jen tak. Pokud máte vše naplánované a rozmyšlené, jinými slovy máte projekt na bazén, je třeba vybagrovat jámu a zpevnit podklad, na nějž přijde bazén. Betonová deska, sloužící jako podklad, musí být dostatečně vyztužená. Dejte si proto čas, abyste dodrželi všechny technologické postupy. Na podklad pak přichází geotextilie nebo polystyrenové desky sloužící jak izolace.

Až poté je čas na samotné osazení bazénu. To se neobejde bez jeřábu, pokud je bazén rozměrný. S umístěním bazénu může pomoci i několik silných mužských paží. Myslete ale na to, že na šestimetrový bazén je třeba deset až dvanáct lidí. Zaplatit jeřáb tak může být nakonec nejjednodušší řešení. Většina bazénů je vybavena postranní izolací. A pokud ne, je nutné izolaci do stěn vložit před zapuštěním do země. I na to je třeba myslet. Jakmile je bazén usazen, přichází na řadu zapojení příslušenství, jako je například filtrace. Šachta pro filtrační zařízení by měla být připravena už při vykopání a vybetonování jámy. Místo šachty je možné filtrační techniku umístit také do blízké garáže, dílny nebo jiné zahradní stavby. Vzdálenost filtrace od bazénu by ale neměla být více než pět metrů.

Následuje zabetonování bazénu, což vyžaduje zkušenosti. Uvnitř bazénu je nutné zapřít latě do okrajů, aby zalití betonem nevmáčklo stěny dovnitř. Tloušťka betonu okolo bazénu by měla být minimálně dvacet centimetrů. Ideální je suchý beton. Beton se okolo stěn bazénu postupně pěchuje, aby se stěny nezbortily. S prvním zásypem je nutné dbát i na zabetonování schodů a ostatních technologických prvků. Betonáž,



Požadavky na materiály k bazénu

- Protiskluzová odolnost
- Odolnost vůči vlhkosti
- Dlouhá životnost
- Snadná údržba
- Souznění s okolím

kteřá by měla být provedena odborníky, zabere několik dní. Spěchat se nevyplácí, protože může dojít k poškození stěny bazénu.

Terén okolo bazénu by měl být vždy minimálně deset centimetrů pod horním okrajem bazénu, aby bylo možné následně položit dlažbu nebo nášlapné kameny. Samotný podklad pro budoucí dlažbu okolo bazénu by měl být nivelován a opatřen kari sítí, která bude podklad zpevňovat. Všechny práce okolo bazénu musí být pečlivé a čisté, aby se bazén zevnitř nezanесl betonem a nedošlo k jeho vnitřnímu poškození.

Úprava terénu kolem bazénu

S úpravou terénu kolem bazénu si můžete vyhrát. Pamatujte však na jednu věc – okolí musí být bezpečné. Zásadně proto dejte přednost materiálům s protiskluzovou úpravou. Naštěstí je z čeho vybírat. Vyplatí se investovat hlavně do přírodních materiálů, které budou ladit s vaší zahradou. Samozřejmě, přírodní materiály jsou dražší. Pokud potřebujete dodržet rozpočet, můžete sáhnout po umělých materiálech, které jsou od přírodních k nerozeznání a někdy se dokonce i lépe udržují.

Na výběr máte hned několik možností. Z tvrdých materiálů je to kámen a dlažba, z měkčích například dřevo. Přírodní kámen je velmi luxusní záležitostí. A tomu odpovídá i cena. Působí robustně a s ohledem na opraco-



NEJLEVNĚJŠÍ
POLYKARBONÁT



- ✓ Široká nabídka obloukových skleníků
- ✓ Precizní německá výroba
- ✓ Zasklení dutinovým polykarbonátem 4mm a 6mm
- ✓ Výběr z mnoha rozměrů od 2,5 x 3 m do 3 x 12 m
- ✓ Kvalitní hliníková konstrukce
- ✓ Snadná montáž bez nutnosti betonových základů
- ✓ Nízké paňíky na menší zahrádky

U vybraných produktů **DOPRAVA ZDARMA**
Možnost osobního odběru

Kontakt:

+420 737 303 451
info@nejlevnejsipolykarbonat.cz

www.nejlevnejsipolykarbonat.cz

INZERCE

FORMAT 1 spol. s r.o. – praktické elektronické pomůcky pro každého

Rádi bychom Vám představili firmu FORMAT 1 spol. s r.o. z Křenovic u Slavkova u Brna. Firma byla založena ing. Eduardem Grecem a jeho paní v prosinci roku 1991. Vznikla z nadšení možnosti podnikat a tvořit něco nového. Ing. Eduard Grec byl vášnivým vývojovým pracovníkem a vždy od začátku podnikání upřednostňoval vývoj vlastní řady výrobků.

Firma se zaměřila ve svých začátcích na výrobu plašičů hlodavců řady OdH1, které ing. Grec vyvinul a vyrobil už dříve do vlastní zahrady na vyhánění krtek, hryzců, hrabošů řady OdK-H2 ze záhonů, zahrady, skleníků, trávníků.

K potřebám do domu, zahrady přibýly další výrobky jako plašiče – odpuzovače ptáků ze zateplených fasád domů. Stává se, že zateplíte dům a ten se stane objektem ptáků, kterým se líbí nebo chutná zateplení. Ptáci nalétávají na stěny a ty vyklouvávají tím vznikají na fasádě díry, do kterých zatéká a ničí se tím fasáda, vzniká vlhkost a dům se stává nevzhledným.

Odpuzovač ptáků se skládá z jedné řídicí jednotky napájené na 230VAC a 4ks reproduktorů, které se instalují cca 6 m od sebe na stěnu, která je poškozena vyklouváním ptáků. Reprodukory vyluzují náhodně se měnící zvuk, který je ptákům nepříjemný a opustí stěnu dříve než ji začnou ničit vyklouváním. Pokud je dům nebo objekt větší je třeba použít více sad.

Výhodou firmy **FORMAT 1 spol. s r.o.** je, že pokud by se Vám přístroje polámaly firma je opravuje!

Není třeba je vyhodit a koupit nové, tak šetříme životní prostředí.



Více na

www.format1.cz

Co zasadit k bazénu?

5 rostlin, které se hodí k bazénům

- Cedr – krásný jehličnan působí exoticky, je krásný a dlouhověký.
- Lantana – kvete oranžově, žlutě, bíle nebo růžově a má bohaté listy.
- Oleandr – půvabná dřevina s květy pochází ze Středomoří.
- Kortadérie – exotická okrasná tráva se bude u bazénu vyjímat.
- Kana – má ráda teplo a vydatnou závlivu, potěší vás nádhernými listy.

vání je bezpečný pro chůzi. Jeho údržba si vyžádá minimum vašeho času. Výhodou je také relativní barevná a tvarová stálost. Na druhou stranu, pokud se kámen v létě rozpálí, není příjemné po něm chodit. Potom je třeba myslet také na to, že ze spár kolem přírodního kamene se po několika letech může začít uvolňovat písek, který si budete nosit do bazénu.

Další variantou je umělý kámen nebo dlaždice z kame-niny, které kámen připomínají. Toto řešení je odolné, drží si barevnou stálost, nemusíte se bát uklouznutí. Umělý kámen odolává také chemikáliím. U dlaždic je pak výhodná snadná instalace pomocí klick systému, což zvládnete hravě i svépomocí.

Kromě toho lze použít také betonové dlaždice, které nabízí velké množství barev, povrchových úprav i tvarů. Beton je odolný a má dlouhou životnost. Ušetří vám práci i s údržbou. Vybírat můžete i z klasické venkovní dlažby, která je tvrdá a absorbuje teplo, což může být v parných dnech nepříjemné. Oproti kameni se ale dobře čistí.

Z měkkých materiálů vévodí úpravám kolem bazénu dřevo. Především to exotické, které dobře snáší vlhkost. Dřevo je navíc příjemné na vzhled i dotyk a dobře se s ním pracuje. Je to přírodní a ekologický produkt. Krom toho můžete vybírat z velké škály dekorů a vyladit si tak oholí bazénu podle svých představ.

Výhodou dřeva je i poměrně snadná pokládka. Terén kolem bazénu v podstatě stačí jen srovnat a vysypat drenáží, například šterkem, položit rošt a na něj pak dřevo. Jednoduchost pokládky je ale vykoupena nutností o dřevo pečovat. Každý rok byste ho měli natřít olejem nebo jinou impregnací – je to podobné jako s péčí o zahradní nábytek z exotických dřevin. Další nevýhodou je nižší životnost, a to zejména ve srovnání s kamenem.

Jinou možností měkkého materiálu je takzvaný wood-plastic, což jsou prkna z dřevoplastu. Hlavní výhodou je jejich vysoká životnost, odolnost vůči vodě a vlhkosti i UV záření. Ušetří vám také čas s údržbou, protože je stačí jednou za čas vyčistit například obyčejným kartáčem a vodou.

Doplňky stvořené pro bazény

Máte instalovaný bazén i hezky upravené okolí. Abyste

si mohli nerušeně užívat koupání, je třeba se o čistou vodu starat. A s tím vám pomohou technologie a ně- které nezbytné doplňky. Při zapuštění bazénu už přišla řeč na filtraci, která je srdcem každého bazénu. Kvalitní písková filtrace zachytává hrubé nečistoty, jako je například listí, jehličí, hmyz, tráva a podobně.

Při výběru vhodné pískové filtrace by měl rozhodovat hlavně její výkon, protože za den by měla zvládnout přefiltrovat obsah bazénu. O kvalitě napoví i délka zá- ruky. Při nadprůměrné zátěži a při vyšších teplotách by filtrace měla vodu přefiltrovat za několik hodin.

Péči o vodu v bazénu usnadní také bazénové vysavače. Zvolit můžete automatické nebo ty vyžadující obsluhu. Vysavače vyluxují ze dna všechny mechanické nečistoty a jsou schopny vyčistit i stěny bazénu.

Nezbytností je také bazénová chemie, která slouží pře- devším k pravidelné údržbě bazénové vody, aby byla čistá a zdravotně nezávadná. Při výběru značky je po- třeba dbát na to, aby výrobek měl všechny zdravotní, hygienické i ekologické atesty. Možností jsou i přípravky bez obsahu chloru, které představují alternativní způsob péče. Použit je možné například ionizátory nebo UV lampy, které vodu dezinfikují pomocí iontů mědi a stříbra, respektive ultrafialového světla.

Šikovným pomocníkem je pak i sítko pro sběr nečistot z vodní hladiny. Optimální je mít sítko nasazenou na te- leskopické tyči, abyste dosáhli na celou plochu bazénu. K dostání jsou i kompletní sady ručního bazénového ná- řadí, které vedle bazénových sítěk a tyčí obsahují i tako- vé příslušenství, jako je například kartáč na čištění stěn bazénu, teploměr nebo plovák na dávkování chloru.

Pokud nemáte bazén zastřešený, může vám přijít vhod také plachta, která například v noci ochrání bazén před zanesením nečistot. Sáhnout můžete i po speciální solár- ní plachtě, která se položí volně na hladinu a díky so- lárnímu efektu pomáhá vodu ohřívát, abyste se mohli koupát i v chladnějších dnech.

Text: Jana Poncarová,
foto: Shutterstock.com

Jak postupovat při osazení bazénu

- Vybaguejte jámu. Ta by měla být asi o 20 cm širší než bazén
- Položte betonovou desku. Ke zpev- nění a vyrovnání použijte jednodu- chou KARI síť.
- Usadte bazén, a to buď ručně, nebo s pomocí jeřábu.
- Připojte technologie, jako jsou systé- my filtrace a čištění, vyhřívání, osvět- lení nebo protiproudy.
- Zafixujte bazén suchou betonovou směsí.
- Dokončete povrchové úpravy, jako je například bazénová dlažba.

Elektrický kontaktní gril 3v1



Největší plochu získáte rozložením v režimu BBQ 180



Vyměnitelné oboustranné grilovací desky



Pečící desky pro přípravu 4 waflí najednou



Nastavení teploty pro spodní i horní grilovací plochu



Snadné čištění odnímatelných grilovacích desek

ECG KG 2033 Duo Grill & Waffle

Gril, se kterým připravíte chutný oběd, skvělou večeři, ale také bohatou snídani ... Díky oboustranným a vyměnitelným grilovacím deskám bude Váš nový gril připraven nejen pro tradiční grilování, ale i třeba pro přípravu bohaté teplé snídani. Výměnou desek proměníte v okamžiku gril ve velký rodinný waflovač a můžete si snídani obohatit o skvělé čerstvé wafle.



Plynový gril pro velké grilování

Pro plynový gril Tennneker Carbon v černé matné barvě nejsou velké grilovací party žádný problém. Okamžité zažehnutí nabízí možnost rychlé přípravy pokrmů až pro 13 lidí. Vysoce kvalitní provedení z oceli s práškovým nástřikem a čtyři plynové hořáky zaručují rovnoměrné šíření žáru. S odkládacím prostorem, teploměrem zabudovaným v poklopu, záchytnou miskou na tuk, termoroštem a držákem na grilovací přístroje bude přímé a nepřímé grilování i pečení velmi snadné a pohodlné. Rozměry grilu 145,4 x 60,3 x 112,3 cm.

Cena 12690 korun
www.hornbach.cz



Střecha s metalickým nádechem

Pořídte si na střechu v metalickém odstínu. Betonové tašky Classic STAR či Tegalit STAR od firmy BRAMAC se vyrábí v exkluzivní barevnosti granit metallic a mocca metallic. Krytina s kovovými odlesky tvoří dokonalou harmonii s dřevěnými nebo kamennými obklady, cihlovými pásky či s konstrukčními prvky ze skla a kovu.



Umíte utrhnout lepicí pásku při balení dárků jednou rukou? Máte designové místo na odkládání pošty a třeba sluchátek? Nová designová řada kancelářských i domácích potřeb LEITZ COSY splní všechna vaše přání. Vyberte si svoje pomocníky na

www.leitz.com/cosy



reddot winner 2021



vileda



Revoluční plochý mop 1.2 Spray MAX se sprejem a oboustrannou mycí hlavici si vás získá pro své snadné a rychlé použití. Tento mop je doplněn o nádržku na vodu a rozprašovač, díky čemuž je 1.2 Spray MAX vždy připraven pro rychlý a efektivní úklid všech typů tvrdých podlah. Navíc je oboustranný otočný mycí návlak je vyroben z kvalitního mikrovlákna, díky kterému z podlahy odstraníte více než 99 % bakterií a virů* bez nutnosti použití chemikálií a umyjete až dvakrát větší plochu.

* Odstraňuje bakterie E.coli, zlatého stafylokoka a bovinní koronavirus z dřevěných podlah a keramických dlaždic, testováno externí laboratoří.



Rodinné domy

na klíč

Dřevostavby

Zděné stavby



NH 98

NEAT HOUSES s.r.o.

Zasíláme info-katalog zdarma!

Zašlete SMS na 605 997 060
ve tvaru: NH JMÉNO,
ADRESA, PSČ



NH 51



NH 60+

www.neathouses.eu

TEL: 605 997 060
773 820 202

ZASKLÍVÁNÍ LODŽIÍ, TERAS A ALTÁNŮ... VÝMĚNA BALKONOVÉHO ZÁBRADLÍ

BEZRÁMOVÝ ZASKLÍVACÍ SYSTÉM:

OPTIMI • ALUVISTA • ALUFLEXI

RÁMOVÝM SYSTÉMEM :

• ALUPLUS • ALUCOMBI •

HLINÍKOVÉ ZÁBRADLÍ



CABAL Moravia s.r.o.

Vlárská 22, Brno-Slatina

email: info@cabal.cz

tel.: +420 548 127 513, +420 734 377 484



BIOKLIMATICKÁ
PERGOLA
ARTOSI

ISOTRA

JEDINÁ PERGOLA,
KTERÁ SE VÁM
PŘIZPŮSOBÍ



"Spoléhám se
vždy na to nejlepší
– ARTOSI."

www.artosi.cz

sepos®

■ DVEŘE ■ ZÁRUBNĚ

« Chtějte dveře,
které lichočí oku i zdraví! »

EBC dveře, vysoce odolný lakovaný povrch,
zdravotně nezávadný ekologický lak,
prodloužená záruka.

SEPOS, spol. s r.o.,
t: 800 12 11 12

www.sepos.cz



PŘEDPLATNÉ MOJE bydlení

OBJEDNÁVKOVÝ KUPÓN

JMÉNO A PŘÍJMENÍ:

ULICE:

MĚSTO A PSČ:

E-MAIL: TELEFON:

VZDĚLÁNÍ: VĚK:

ZPŮSOB PLATBY: složenkou typu A (k vyzvednutí na každé poště)
bankovním převodem (na číslo účtu 2493861309/0800)

Objednávku a případně vyplněnou složenku zašlete na adresu: **IN publishing group s.r.o.**, Boleslavská 139, 250 01 Stará Boleslav, platbu proveďte na účet: 2493861309/0800. Časopis je možné si objednat i elektronickou cestou na www.moje-bydleni.com
V případě dotazů pište na e-mail: info@inpg.cz



Ano, objednávám roční předplatné titulu **Moje bydlení** za 299 Kč.

PROČ SE ROZHODNOUT PRO PŘEDPLATNÉ?

Držíte v ruce aktuální vydání časopisu Moje bydlení. Možná se právě teď rozhodujete, zda ho nadále shánět po distribučních místech, nebo si ho zajistit prostřednictvím předplatného

PROČ VOLIT PŘEDPLATNÉ?

1. Budete mít jistotu, že získáte všechna následující čísla časopisu.
2. Za časopis ve stejné kvalitě a rozsahu jako jsou jiná periodika určená lidem zájímavým se o bydlení zaplatíte víc než o polovinu méně.
3. Budete-li patřit mezi 50 vylosovaných předplatitelů, můžete se těšit na krásný dárek.

Z PŘÍŠTÍHO VYDÁNÍ





BUILDIFY

VYROB SI NÁBYTEK SÁM

Jak si vyrobit kombinovaný stůl s pohovkou Friedrich

Smontovaný nábytek si umí koupit každý.

Výrobky BUILDIFY jsou vybrány speciálně pro výrobu vlastními silami. Z překližky a několika vrtů vytvoříš svůj vlastní bytový styl. Tím půjdeš plně s trendy, protože tvůj vlastnoručně vyrobený nábytek je výrazem tvé individuality.

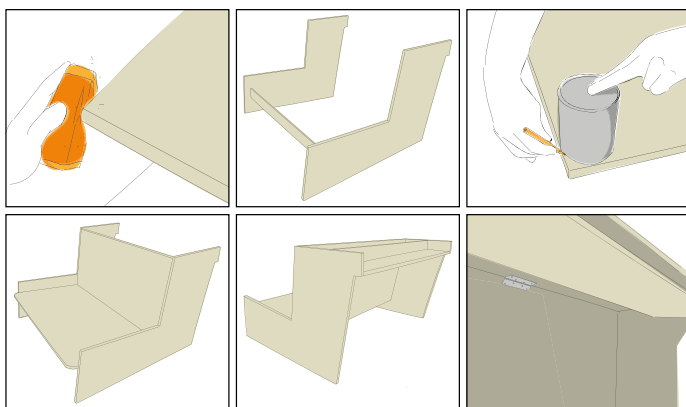

NÁVOD KROK ZA KROKEM
NAJDEŠ ONLINE NA
[HORNBAACH.CZ/BUILDIFY](https://hornbach.cz/buildify)



HORNBAACH

S námi to zvládnete.

Cihlový dům v pohodě
a bez zateplení

Příznivá cena

Bez nutnosti
zateplení

Snadné zdění
na pěnu i maltu

NOVINKA

38 cm

Cihla Porotherm 38 EKO+ Profi

Moderní pálená cihla za příznivou cenu, profesionálně řešená pro praktické a snadné zdění na pěnu Porotherm Dryfix nebo tenkostěnnou maltu Porotherm Profi. Ideální řešení bez nutnosti dalšího zateplení, vyhovující pro domy s téměř nulovou spotřebou energie (NZEB), šetrné k přírodě a zdravé pro bydlení.

Tvoříme domy pro budoucnost.